ПРОЛЕТАРИИ ВСЕХ СТРАН, СОЕДИНЯЙТЕСЬ! ПРОЛЕТАРІ ВСІХ КРАЇН, ЄДНАЙТЕСЯ! ПРОЛЕТАРЫ ЎСІХ КРАІН, ЕДНАЙЦЕСЯ! БҮТҮН ӨЛКӘЛӘРИН ПРОЛЕТАРЛАРЫ, БИРЛӘШИН! ЈАМ ЏЏЏ

На фронтах великой отечественной войны

Один участок фронта

В селе Р.

На пригорке у высокого дуба стоит человек, одетый в черную поддевку. Подмышкой у него пустой, аккуратно сложенный мешок. Человек смотрит вдаль, в лесок, на опушке которого вспыхивают яркие языки огня, туда, где грохочут тяжелые орудия нашей артиллерии.

— Иду в свою деревню, — говорит колхозник. — Она, как и это село, отбита у фашистов...

В этих краях за последние дни многие сотни людей вылезли из глубоких землянок, построенных в лесу. Все они пробираются в свои села. Сорок дней тому назад гитлеровцы, заняв их села, жгли дома, убивали скот, грабили имущество. Фашисты, угрожая оружием, требовали у стариков и женщин, не успевших укрыться, масло, яйца и молоко, гонялись за поросятами, резали телят.

На всем рубеже в районе города Е. немецкие войска уперлись в непроницаемую стену обороны красных войск. Все попытки фашистских дивизий вбить клин, просочиться вперед отбивались с тяжелыми потерями для них. Враг сосредоточил на этом участке большие силы. Тяжелая артиллерия, бомбардировщики, танки, части «СС» — все это обрушивалось на рубеж наших войск. Но они не сделали ни одного шага назад, не уступили врагу ни пяди родной земли.

Население деревень этого прифронтового участка, уверенное в стойком сопротивлении наших частей, спокойно убирало ржаные поля, молотило хлеб, сдавало зерно государству.

За последнюю декаду обстановка на этом участке фронта изменилась.

Село Р., в котором мы встретили колхозника с мешком, уже несколько дней освобождено от немцев, стало нашим ближним тылом. Около пепелищ и уцелевших хат ходят люди. У школы — глубокая воронка. От взрывов бомб и снарядов угол школы обрушился, крыша провалилась, стекла выбиты, рамы изломаны. Но ребята снова повесили в одном из классов портрет Сталина. Колхозники чисто выстругали рубанком новые рамы. В село вернулись хозяева. На одной окраине еще догорает подожженный вражескими самолетами сарай, на другой — советские люди вставляют рамы в разрушенную варварами школу.

Тяжелый танк

Чтобы попасть в штаб Н-ской танковой части, от села Р. надо проехать еще несколько километров вглубь, на запад, миновать зону вражеского обстрела. Здесь почти круглосуточно гремит артиллерия. Здесь рождаются герои и совершаются подвиги, достойные восхищения. На-днях успешно завершен бой за деревни Л. и Н. Враг выбит из них.

Атаке пехотных частей предшествовали продолжительная артиллерийская подготовка и рейд наших танков в глубь расположения врага. В рейде впервые участвовал и молодой экипаж тяжелого танка под командованием лейтенанта Баканова. В составе экипажа были механик-водитель Шабалин, радист Сивков, моторист Вохлов и башенный стрелок Вершинин. Экипаж хорошо понимал свою задачу: уничтожить огневые точки и живую силу врага по пути на Л. и Н., открыть дорогу своим стрелковым подразделениям, помочь им выбить фашистов из этих деревень.

Противник встретил танк сильным огнем. На подступах к Л. немцы пристреляли каждый метр земли и поливали танк градом свинца и металла. Лейтенант Баканов решил перехитрить немецких артиллеристов. Свернув за бугорок, танк лощинкой пошел в обход. Он шел навстречу вражеской артиллерии, давил гусеницами пулеметные точки, уничтожал живую силу врага.

Лейтенант Баканов и его товарищи уже много раз слышали, как о непроницаемую броню бьют снаряды, звенят пули. Но танк оставался неуязвимым. Семь немецких противотанковых пушек были расстреляны в упор, четыре задавлены гусеницами. Замолкло несколько фашистских автоматчиков.

Затем в Л. пошла наша пехота. Пока пехотинцы очищали колхозное село от фашистов, танк лейтенанта Баканова продолжал свой путь в расположение вражеских сил.

Под Н. танк был встречен огнем немецких противотанковых пушек. Один из снарядов попал в подбашенную коробку и заклинил башню. Башня перестала поворачиваться, пушка лишилась маневренности. Повреждение серьезное, но Баканов не повернул назад. Он пошел во фланг противотанковым батареям. Экипаж слышал, как под гусеницами танка рвались мины, как по остову били пулеметные очереди. Совсем рядом, метров за 20, прямо по танку ударили два орудия. Механик-водитель Шабалин повел грозную машину прямо на пушки. Через минуту под гусеницами остались пушка и весь вражеский расчет. Так были раздавлены одно за другим еще 6 фашистских орудий.

Танк продолжал двигаться вперед, пока Баканов не убедился, что путь для нашей пехоты открыт. На обратном пути его машина давила уцелевшие огневые точки и залегшую во ржи пехоту врага.

Через восемь часов наша пехота ушла далеко вперед. Экипаж танка выбрался из башни. Подсчитали результат боя. Танк уничтожил 17 орудий противника, подавил несколько десятков огневых точек, около сотни немецких автоматчиков и стрелков.

Высота

Л. и Н. взяты, как и группа других сел. Сегодня подразделения подполковника Соловьева ведут бой по ту сторону Н. За полем от Н. вправо выделяется высота. От нее идет гребень холмов. На высоте и за холмами укрепился враг. Немцы окопались, построили оборонительные сооружения, ведут минометный огонь и стрельбу из пулеметов и автоматов. Чтобы прикрыть обороняющихся от флангового удара, командование фашистских частей оставило во ржи влево от высоты группы автоматчиков.

Первая атака решающего успеха не дала. Подполковник Соловьев, руководивший боем с наблюдательного пункта, под пулеметным огнем пробрался к подразделению, которое должно было взять высоту лобовой атакой. Он решил не давать передышки немцам и немедленно организовать вторую атаку.

Присутствие боевого командира на самом переднем крае боя воодушевило бойцов. Их огонь стал более уверенным и метким. Соловьев поднимает подразделение. Раздается мощное «ура». Первая группа бойцов — у подошвы высоты. Но что такое—на другом фланге атака задержалась? Оставшийся на наблюдательном пункте комиссар, старший политрук Бондаренко видит, что по нашим атакующим бойцам во фланг бьют молчавшие до сих пор немецкие пулеметы. Бондаренко дает приказание полковой артиллерии подавить пулеметы противника, а сам пробирается ко второму, идущему слева подразделению. Когда после четырех орудийных выстрелов пулеметные точки врага были подавлены, Бондаренко ведет подразделение в атаку на окоп фашистов.

Пройдена рожь, прочесан кустарник. В середине ржаного поля уничтожен автоматчик. Тиски перед высотой все сжимаются. Наша артиллерия перенесла огонь дальше в глубь расположения противника. Пройдены первые немецкие окопы, усеянные трупами. Подполковник Соловьев с группой бойцов врывается с правой стороны на гребень высоты и накрывает не успевших удрать из укреплений 12 немцев. Восемь немцев падают мертвыми, а четверо, из них один офицер, взяты в плен.

В это время подразделение, руководимое комиссаром Бондаренко, очищало от фашистов окраину ржаного поля и кустарник.

Оборонительный рубеж немцев был захвачен.

Л. КУДРЕВАТЫХ,
спец. корр. «Известий».

ДЕЙСТВУЮЩАЯ АРМИЯ, 30 августа.

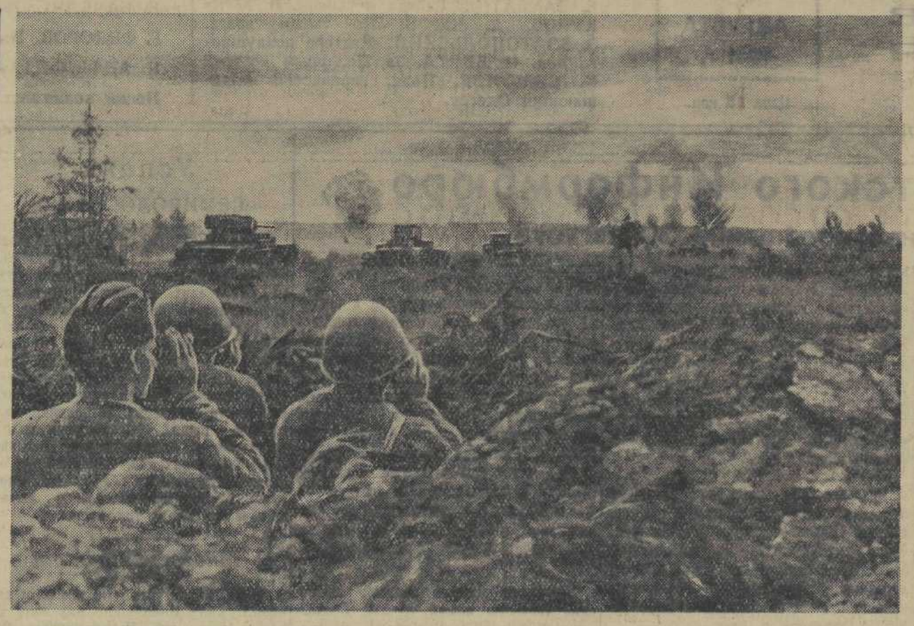

В ДЕЙСТВУЮЩЕЙ КРАСНОЙ АРМИИ. Танки идут в атаку. Фото М. Альперта (ТАСС).

Работа летчиков

Капитан Абрамов и старший лейтенант Кравченко улетели в разведку в глубокий тыл врага. Вечерело. Капитан Абрамов взглянул вверх и сквозь прозрачные облака заметил несколько «Мессершмиттов».

Советские истребители на фоне земли были мало заметны. «Мессершмитты», шедшие впереди, проскочили мимо. Разглядел разведчиков только последний фашистский летчик, летевший ниже остальных. Он откололся от группы, накренился, прошел облаком и стал подбираться к хвосту самолета Абрамова.

Капитан продолжал лететь вперед, делая вид, что не замечает фашиста. У него созрел план—подпустить врага на близкое расстояние, быстрым маневром ошеломить его, а потом уничтожить.

Расстояние сокращалось. Немец готовился открыть огонь, но в этот момент советский летчик круто развернул свою машину навстречу фашисту.

Как и ожидал Абрамов, его внезапный маневр ошеломил противника. Не открывая огня, тот промчался мимо. Абрамов без труда зашел вражескому самолету в хвост и сбил его.

Все это было сделано так быстро, что остальные «Мессершмитты» даже не заметили исчезновения одной машины.

★

Было раннее утро. Чисто вымытые ночным дождем истребители стояли на линейке. Летчики забирались в кабины. Предстоял вылет на штурмовку вражеского аэродрома в местечке Н., расположенном далеко в тылу врага.

Первым вышел ушел командир Шолупов. За ним—Чечулин, Шаловский, Титовец, молодые отважные летчики, уже успевшие проявить себя в боях.

Шолупов повел своих летчиков к западной окраине аэродрома. На восточной стороне его действовала эскадрилья старшего лейтенанта Баньщикова.

Неожиданно над аэродромом показались два немецких самолета-истребителя «Мессершмитт-109» и разведчик «Хеншель-126». Ничего не подозревая, они пошли на посадку.

«На ловца и зверь бежит»,—подумал Шолупов. Ему удалось сразить один «Мессершмитт». «Хеншель» был уничтожен Шаловским.

Немцы искусно замаскировали свой аэродром, но это не спасло их машины. Наши летчики пикировали на них, бросали бомбы, расстреливали их из пулеметов почти в упор. Громадные костры запылали по краям аэродрома.

Опомнившиеся зенитчики открыли сильный огонь из пулеметов и пушки. Особенно досаждала одна пушка, и Чечулин с первого захода уничтожил ее.

Осколками снарядов повредило самолет лейтенанта Шаловского. Несмотря на это, летчик благополучно довел его до родного аэродрома.

Шесть вражеских машин было уничтожено за этот штурмовой рейд.

Е. ЗАХВАТОВ.

ДЕЙСТВУЮЩАЯ АРМИЯ, 30 августа.

По тылам врага

В молодые годы Леонид Васильевич Добротин служил в конице Буденного. Позднее бывший буденновец кончил Военную академию, получил звание майора. Майору сейчас пошел уже пятый десяток, но боевая хватка осталась у него прежней.

Добротин об'явил, что набирает добровольцев в отряд для действий по тылам врага. Бойцы охотно откликнулись на зов командира.

В первой вылазке, по словам Добротина, ничего примечательного не было: постреляли малость, попугали противника, но зато получили боевое крещение.

Второй поход в тыл врага был уже более основательным. Отряд имел задачу ударить по одной из высот в тылу противника. Бойцы подобрались к этой высоте. Пятерых майор выслал в разведку. Фашисты обнаружили разведчиков, завязалась перестрелка. Со стороны противника стреляло несколько человек, очевидно, охранение.

— Значит, сейчас на высоте сил немного, — догадался майор.

Он решил действовать немедленно и занять высоту до того, как к противнику подойдет подкрепление. Бойцы подразделения старшего лейтенанта Лебедева стремительно бросились вперед, смяв незначительное боевое охранение финнов, и ворвались на высоту. За ними подошли и остальные силы отряда. Майор Добротин приказал подготовиться к обороне.

Враг получил подкрепление и открыл с соседней высоты сильный минометный и пулеметный огонь. Большие группы фашистов пытались ударить во фланги отряда. Советские бойцы встретили их прицельным огнем. Оставаться на совершенно открытой высоте против превосходящих сил противника не было смысла. К тому же главное дело сделано — враг основательно потревожен. Майор приказал капитану Деможирову отводить основные силы отряда, а сам с восемью бойцами остался на высоте, чтобы прикрывать отход. Хладнокровно, не делая зря ни одного выстрела, девять советских людей в течение двух с половиной часов отбивали атаки почти сотни белофиннов. Когда отряд был вне опасности, девять храбрецов стали поочередно отползать, продолжая отстреливаться.

Третья операция действительно была самой интересной. Отряд получил задачу захватить высоту с важным военным об'ектом в 12 километрах от фронта.

В горах нет сплошной линии фронта, и отряду удалось незаметно проникнуть во вражеское расположение. Шли ущельями, взбирались на скалы. Как всегда, вперед высылали разведку. Ее производила группа старшего лейтенанта Клименко.

К 18 часам основные силы отряда вышли на линию боевого охранения противника. Разведка установила расположение и схему обороны врага. Отряд Добротина находился на соседней высоте. На глазах противника он должен был спуститься в долину и атаковать намеченный об'ект, находившийся на расстоянии 800 метров. Место было безлесным. Одно укрытие — камни и выступы скал.

Поползли. Взвод младшего лейтенанта Духнева двигался справа, взвод младшего лейтенанта Бацких атаковал противника с фронта. Группа старшего лейтенанта Клименко прикрывала левый фланг. Финские автоматчики неистовствовали, но благодаря умелым действиям красных бойцов наши потери были очень невелики. Метрах в пятидесяти от врага бойцы поднялись в атаку.

В неприятельские окопы полетели гранаты. Пришлось врагу попробовать и ударов русского штыка. Уцелевшие белофинны побежали. Шестеро солдат и офицер были взяты в плен.

Вдруг враг открыл сильный минометный и пулеметный огонь. Бойцы залегли в окоп и начали отстреливаться. Как потом выяснилось, огонь вели немцы. Наш ответный огонь и посланная против немцев группа старшего лейтенанта Клименко отогнали фашистов, заставили их замолчать.

Майору Добротину доложили, что в одном из блиндажей звонит телефон. Внезапная мысль осенила майора. Он подошел к телефону и спросил по-немецки:

— Кто говорит?

Голос в трубке ответил:

— Телефонист. Я передаю трубку господину коменданту.

— Говорит комендант участка, — послышалось в трубке.

— Я — Хейно, — сказал Добротин, назвавшись фамилией пленного офицера.

— Что у вас там происходит? — спросил немец.

Добротин улыбнулся: значит, фашисты ничего не подозревают.

— Ничего особенного, господин комендант. Наступали русские, но отбиты. Все в порядке.

— Большое вам спасибо, господин Хейно. Надеюсь, завтра мы с вами встретимся, и я сумею лично отблагодарить вас.

Майор положил трубку и усмехнулся. Настоящий Хейно с жалким видом сидел под охраной советских бойцов. Дело было сделано, высота была занята. Важный военный об'ект выведен из строя, но майор не спешил уводить свой отряд.

Утром немецкому коменданту участка удалось выяснить истинное положение вещей. Немцы двинули значительные силы в атаку на высоту. Майор Добротин в свою очередь успел вызвать по радио вооруженный катер. Во время перестрелки между нашими бойцами и немцами в сторону врага полетели снаряды. Это открыл огонь подошедший советский катер. Майор перешел на катер и там корректировал стрельбу. Снаряды ложились точно в цель.

Враг вынужден был замолчать и отказаться от наступления. Разведка донесла, что там, откуда стреляли немцы, никого уже нет, а лишь валяются оружие и снаряжение.

Старший политрук **В. КОЧКУРОВ.**
Младший политрук **А. ЕЖОВ.**

ДЕЙСТВУЮЩАЯ АРМИЯ, 30 августа.

Мастера воздушного боя

Груздев летал над городом Н. На высоте более 3.000 метров и произошла у него встреча с врагом. «Юнкерс-88» пытался увильнуть от боя, но Груздев догнал его. Вражеский летчик отстреливался, потом неожиданно перевел машину в стремительное пике, надеясь выйти из него над лесом и удрать. Тут-то и попал он в прицел советского истребителя. Груздев перевел свою машину в пике с меньшим углом, и в тот самый момент, когда фашистский пилот выравнивался, Груздев пригвоздил его к земле.

Так был открыт боевой счет летчика-истребителя Груздева. Теперь на этом счету стоит цифра 5. Пять фашистских самолетов уничтожил майор Груздев.

— Истребитель, — говорит он, — всегда должен искать боя, всегда должен находить противника и уничтожать его.

Так понимает свой долг этот пламенный советский патриот, презирающий смерть. И, когда на партийном собрании разбиралось заявление Груздева с просьбой принять его в ряды большевистской партии, коммунисты единогласно решили: принять. Общее мнение летчиков об истребителе Груздеве хорошо выразил старший лейтенант Чуносов.

— Груздев — это орел. С врагом он дерется смело, лихо, дерзко. И к тому же он веселый, энергичный, очень скромный человек.

О скромности майора Груздева остается добавить немногое. Несколько часов мы беседовали с ним на полевом аэродроме. Он рассказал нам о своих боевых друзьях, о буднях своего подразделения, но ни словом не обмолвился о себе. И только друзья Груздева рассказали нам, как умело сбивает он фашистов.

Многие из летчиков этой части в свое время встречались с лучшим испытателем, великим летчиком нашего времени Чкаловым, видели его замечательные полеты, а некоторым довелось и летать вместе с Валерием Павловичем. И сейчас грозный чкаловский дух и законы храброго поведения в бою живут в сердцах и умах истребителей.

Старший лейтенант Чуносов, который назвал Груздева орлом, тоже мастер воздушного боя. По количеству сбитых самолетов он почти догнал Груздева. Четыре самолета врага, уничтоженные огнем истребителя Чуносова, нашли себе могилу на нашей земле.

У Чуносова выработалась своеобразная тактика борьбы с «Мессершмиттами». Огонь своих пулеметов он направляет в моторы и бензобаки вражеских самолетов. В одном из боев, когда пулеметная очередь Чуносова уже угодила в мотор «Мессершмитта», самолет врага мгновенно вспыхнул. Но экипаж сумел сбить пламя и продолжал полет. Тогда Чуносов пристроился к фашистской машине и снова начал поливать ее огнем. «Мессершмитт» уменьшил скорость. Стало ясно, что один мотор выведен из строя. Пользуясь этим, Чуносов решил посадить врага на свой аэродром и повел лобовую атаку. Но фашистские летчики снова уклонялись от боя.

У Чуносова иссякал запас горючего. Успех бя решали минуты. И вот, выбрав удачный момент, он дал очередь из всех пулеметов. Потеряв управление, фашистский самолет врезался в землю.

На том же партийном собрании, где принимали в партию истребителя Груздева, разбиралось и заявление инженера Алексеенко. Инженер по эксплоатации на первый взгляд кажется в части незаметным человеком. Не летает, самолетов не сбивает... Но каждый летчик скажет, что инженер и техник, механик и моторист наполовину решают успех боя. Многие часы, иной раз целые сутки проводит у самолета инженер Алексеенко. Он не выпустит истребителя в полет до тех пор, пока сам не проверит, все ли в порядке.

Однажды после воздушного боя самолет вернулся на аэродром с большими повреждениями. Осмотрев эту машину, многие заявили:

— Самолет снова полетит нескоро.

Алексеенко был другого мнения. Всю ночь напролет, без света, работал он вместе с техниками у самолета и к утру подготовил его к вылету.

Таковы мастера воздушного боя, летчики-большевики.

З. ЗЛАТОПОЛЬСКИЙ,
спец. корр. «Известий».

ДЕЙСТВУЮЩАЯ АРМИЯ, 30 августа.

За Полярным кругом

На местах боев

Комиссар Н-ского соединения показывает мне поля битв, недавно отгремевших тут. В кровопролитных сражениях немецкие горно-стрелковые дивизии разбились о гранитную мощь нашей обороны.

Передо мной озеро, со всех сторон сжатое мрачными скалами. Сюда «летающая лодка» доставила небезызвестного фашистского генерала Баха, которому германское командование поручило взять город Н. Из самых от'явленных фашистов Бах сформировал полуторатысячный отряд, до предела вооружил его пулеметами, горной артиллерией, автоматическими винтовками и благословил на бой.

Но не только отборным оружием снабдил бравый генерал своих подручных,— он пообещал, в случае удачи, по тысяче марок каждому оставшемуся в живых фашисту и право грабить город двое суток, а потом вместе с награбленным итти домой.

Однажды утром отряд Баха переправился через горную реку и внезапно появился перед ротой Н-ского полка, которая охраняла этот район. Фашисты прорвались до огневых позиций полковой артиллерии.

Я с'ездил на батарею, которой командует т. Шерстачев. Она скосила тогда своим огнем не один десяток фашистов. Меня познакомили с сержантом Федором Дудко. Фашисты шли на батарею, как на марше, — во весь рост. Дорого стоил им этот трюк. Из одного только своего орудия Дудко уложил свыше 30 фашистов. Около 400 трупов оставили фашисты перед советскими батареями. «Психическая атака» провалилась, и немцы больше не пытались взять наши позиции в лоб. Они окопались на склонах высот.

Вот волчьи норы, брошенные фашистами совсем недавно. Все напоминает тут о них — пустые бутылки из-под французского коньяка, пачка галет из какой-то ужасающей смеси отрубей и эрзацев.

В каждой норе остались связки сухой березовой коры. Фашисты напрасно собирали ее,—им некогда было зажигать костры.

Части соединения преградили фашистскому отряду путь на город Н. Когда отряд пошел напролом в атаку, командир соединения бросил в бой свои резервы. Даже бойцы тыловых подразделений дрались с врагами.

Фашисты побежали. Весь их отборный отряд был уничтожен, — на поле боя осталось свыше 1.200 трупов. Соединению досталось пять радиостанций, большое количество пулеметов, автоматов и минометов.

Фашисты решили отомстить соединению за разгром отряда, сформированного генералом Бахом. Части горно-стрелковой немецкой дивизии ударили по правому флангу соединения. В этом трехдневном кровопролитном бою снова отличилась наша артиллерия. Она обрушила на немцев сотни тонн смертоносного металла. Враг начал с боем отходить. Наконец, он откатился на свои старые рубежи, понеся огромные потери.

Среди озер и болот вьется дорога, построенная руками отважных саперов. Уже не на руках и не на лошадях тащат сюда мощные пушки. Тут ходят теперь автомобили и тракторы, а санитарные машины могут подбираться к самому переднему краю обороны.

Днем и ночью соединение крепко беспокоит врага, изматывает его внезапными налетами своих разведывательных групп, могучими ударами артиллерии. Стена обороны крепнет с каждым днем. И лишь покинутые врагами окопы напоминают об опасности, которая грозила городу Н.

Дневник офицера

Передо мной любопытный документ— дневник офицера 111-го горно-артиллерийского полка командира батареи Гертруда Бука, судя по удостоверению,— из гиммлеровского штаба, «чистокровного арийца».

Господин Бук прибыл в Финляндию из Норвегии. 25 июня его полк был около нашей границы. В тот же день в дневнике появилась запись:

«Семь воздушных налетов на наш лагерь».

Здешняя природа Буку не понравилась.

«Тут свинячий холод»,—возмущается он.

Господину офицеру стоило пожить до зимы. Тогда он почувствовал бы в своей франтовской курточке, что такое настоящие русские холода.

«Узнаем,—отмечает он далее, — что наши 138-й и 139-й полки понесли большие потери. Растерянность. Никто не знает, где эти полки находятся».

«Русские крепко обороняются. Они держат дорогу под огнем. Особенно нас тревожит миномет».

Финны приносят своим хозяевам тоже не очень веселые вести.

«Один финский лейтенант рассказал об очень больших потерях в его батарее. Русские пушки поднимают все на воздух».

Что же делала батарея, которой командовал Гертруд Бук?

8 августа он записал:

«Получил приказ командира, что для порядка дивизион должен стрелять только в особо необходимых случаях. Это не вяжется с наступлением на севере».

«Русские прилагают все усилия, чтобы прорвать фронт. Наши люди из 136-го полка отходят. Видны русские. Они бросают ручные бомбы. Я не стреляю потому, что противники находятся друг от друга в 80—90 метрах».

Через несколько дней опять тревожная запись:

«В час обеда начинаем бой, потому что 100 русских разведчиков проникли в наше расположение. Батарея должна их обстрелять».

Кстати, насчет обедов. В дневнике меня поразила фраза:

«Командир полка стрелял из пушки по оленю».

Почему немцы тратят снаряды на оленей? В чем дело?

Господин Бук сам ответил на этот вопрос.

«Мы едим конское мясо»,—записано у него в дневнике.

Господа офицеры едят конину! Интересно, чем же питаются солдаты, получающие в день 200 граммов хлеба и 30 граммов маргарина?

Перелистываем дневник дальше.

«Миллер рассказал об английском налете на Киркенес. Народ силой пришлось отвести от рупора».

Какой же народ с такой жадностью слушал сообщение о налете англичан на Киркенес? Это—финны и норвежцы. Очевидно, они открыто выражали свое весьма неприятное для фашистов мнение по поводу этого налета. Иначе зачем же было применять силу?

11 августа записано:

«Бдительности при охранении нашего тыла нехватает. И связь слаба. Здесь нет воды, огонь разводить нельзя. Маскировка плохая. Огневой позиции для минометов не найти».

12 августа:

«Артиллерия ведет по нас огонь. Русские наступают с юга и востока».

14 августа:

«Гора снова в руках у русских. Надвигается сильный туман. За все время наступления русских огонь их был никогда такой. Это было особого рода купанье в огне...»

На этом дневник обрывается. 14 августа Гертруд Бук был убит.

Что за человек был покойник,—об этом свидетельствует одна из последних собственноручных его записей:

«Вечером меня вызвали к полковнику Шаферту. Отдыхали, выпили, закусили... После обеда обстрелял мертвого человека».

После обеда пьяный «чистокровный ариец» захотел потренироваться в стрельбе. Мишенью он избрал человеческий труп. Разумеется, это не был мертвый немец. Фашистский офицер издевался над трупом красного бойца.

Гертруд Бук убит. На советской земле он нашел свою могилу.

Н. ВИРТА,
спец. корр. «Известий».

ДЕЙСТВУЮЩАЯ АРМИЯ, 30 августа.

„Охотники"

Они имеются в любом подразделении. И среди пехотинцев, и среди артиллеристов. Они охотятся на матерых зверей — на финских головорезов.

Суханов — хороший артиллерист. Огонь его пушки не раз начисто сметал скопления белофиннов и помогал нашей пехоте разить врага. Но Суханов — прекрасный стрелок и по небольшим целям.

Однажды к берегу подошла группа финнов. Несколько солдат село в лодку. Суханов только этого и ждал. Два снаряда на берег, один в лодку. Взрывы. Финнов на берегу и в лодке как не бывало.

Прекрасным «охотником» является и лейтенант Евсюков.

Наши заметили: в кустах накапливается противник. Лейтенант Евсюков — к своим «трубам» (так он называет минометы). Все минометы ударили сразу. Из кустарника послышались вопли врагов.

Бойцы часто видят Евсюкова и со снайперской винтовкой. Вот на той стороне озера появился человек. Он идет к берегу. Это финский офицер. Евсюков лежит, хорошо замаскированный, и ждет. Офицер зачем-то подходит к воде. Евсюков плавно нажимает спуск. Белофинн ныряет, чтобы больше никогда не вынырнуть.

Еще минуты и часы ожидания. На дороге появляются два самокатчика. Евсюков стреляет. Один велосипедист камнем летит с машины, другой, бросив велосипед, уползает в кусты.

Некоторые специально охотятся за «кукушками». Они находят их и бьют без промаха, иногда не видя цели, по звуку автомата.

Н. КОНОВАЛОВ,
спец. корр. «Известий».

ДЕЙСТВУЮЩАЯ АРМИЯ, 30 августа.

К своим

Воздушная дуэль завязалась над вражеской территорией. Два звена истребителей, сопровождавших наши бомбардировщики, вступили в бой против двадцати «Мессершмиттов».

Метким огнем старший лейтенант коммунист Камосса зажег вражескую машину. Второй самолет противника сбил лейтенант Полтко. Вдвоем они уничтожили еще два истребителя врага. Но в бою была сильно повреждена машина старшего лейтенанта, и сам он оказался раненым.

Очутившись на земле, летчик поджег свой самолет, чтобы противнику не достались даже его обломки, и скрылся во ржи. Прибежавшие на поиски нашего летчика фашисты начали «прочесывать» местность огнем. Вот один из них остановился в пяти метрах от того места, где сидел Камосса. Но все обошлось благополучно.

Перед вечером Камосса увидел стадо коров и овец. Когда старик-пастух приблизился, летчик окликнул его. Это был местный колхозник. Поздно ночью старику удалось привести гостя к себе в хату. Там его приняли, как родного, накормили, сделали ему перевязку.

Камосса узнал, что фашисты разграбили село, убивают женщин, детей, вывозят колхозное добро в Германию.

— Но мы знаем, что все равно Гитлеру будет могила, — заявили колхозники.

— Скоро вы вернетесь в наше село? — спросил он летчика.

— Скоро, милый, скоро, — ответил Камосса и, попрощавшись со своим юным другом, пополз в сторону, где стояли наши войска.

Политрук **П. КРАЙЗЕЛЬБУРД.**

ДЕЙСТВУЮЩАЯ АРМИЯ, 30 августа.

ПОЛК, ГЕРОИЧЕСКИ ЗАЩИЩАЮЩИЙ ОДЕССУ

Мы сидим на командном пункте N Краснознаменного полка, который героически защищает сейчас подступы к советской Одессе. Комиссар, участник финской кампании, орденоносец Никита Алексеевич Балашов рассказывает о славном пути полка, о бесчисленных боях с врагом, о том, как выросли и возмужали его люди. Полк поднялся по тревоге утром 22 июня и с тех пор воюет непрерывно — и днем, и ночью.

Полку была поставлена задача — оборонять Дунай от Картала до Джембриан, в помощь ему выделили силы из Дунайской флотилии. У Картала на дамбе, отделяющей рукава Дуная от озер, стоит черный чугунный памятник с надписью: «Здесь в 1828 году переправлялась через Дунай русская армия, указав русскому народу путь славы и победы». Выполняя боевую задачу, командир полка выбросил на эту дамбу огневые средства и поручил капитану-орденоносцу Тургану держаться здесь во что бы то ни стало.

Румыны пытались переправиться через реку. Поддерживавший их немецкий артиллерийский полк перед каждой такой попыткой в течение четырех — шести часов бил по дамбе. Но наши великолепно зарылись в землю и стойко переносили канонаду. Едва же румыны начинали переправу, дамба оказывалась опоясанной огнем. Иногда советские бойцы нарочно подпускали румынские лодки на полтораста метров и открывали по ним пулеметный огонь в упор.

Позади дамбы тянулось озеро — четыре километра в ширину. Обходить его, чтобы доставить донесение в штаб, было слишком долго, переправляться на лодках мешал огонь. Тогда выделили лучших пловцов, и они доставляли донесения вплавь. Особенно хорошим связистом показал себя комсорг, командир отделения Колоколов.

С помощью флотилии полк захватил два острова — Сатуное и Пардино. У Сатуное разгорелся жаркий ночной бой, во время которого красноармейцы уничтожили две роты румын, захватили несколько пушек, пулеметов, взяли 47 пленных. Румыны неоднократно бросались в контратаки, но вернуть остров им не удалось. Зато полк к тем двум островам присоединил еще три.

Под Акембетом полк прикрывал переправу наших войск через Цареградское гирло. Потом полк оборонял Днестр на широком фронте. Он отразил одну за другой десять попыток врага навести переправу.

Шли дни, и с каждым днем все более росла боевая слава полка. У станции К. он рассеял полк румынской кавалерии. У станции Раздельная обратил в бегство пехотный полк. Обороняя рубеж Мангейм—Беляевка, бойцы нашего Краснознаменного полка столкнулись с 1-й гвардейской королевской дивизией. Четверо суток продолжались бои, а на пятый день из захваченных у румын документов выяснилось, что дивизия перестала существовать.

Вместо уничтоженной 1-й гвардейской дивизии на участке полка появилась свежая 1-я пограничная дивизия. Временами подразделения, оборонявшиеся на широком фронте, оказывались в полном окружении врага, но каждый раз они стойко держались до подхода полкового резерва. Против наших седьмой и девятой рот румыны бросили восемнадцать танков. Часть их ворвалась на командный пункт седьмой роты. Командир Глоба позвонил в штаб:

— Товарищ комиссар, кажется, звоню в последний раз. Враг в десяти метрах. Будем драться до последнего.

Связь на этом порвалась. Собрав все наличные силы, Глоба сумел поджечь несколько танков и, подтянув противотанковое орудие, отбить остальные. Политрук Токайлычик подполз к вражеской машине, зажег ее, был ранен, дополз до второй и тоже зажег. Всего в этом бою было уничтожено двенадцать танков.

Лечь костьми, но не уступить врагу!—таков железный закон полка. Находясь в окружении, заместитель политрука восьмой роты Солдатенко повел тридцать человек на две роты врага и гнал румын два километра. Вторая рота четыре раза под ряд контратаковала румынский батальон, отбрасывая его с рубежа на рубеж, пока полностью не уничтожила. Рота захватила в тот день четыре орудия, два миномета, три станковых и шесть ручных пулеметов, взяла в плен штаб батальона.

Несколько дней назад имел место такой эпизод. Под сильнейшим напором неприятеля одна из рот отошла. Комиссар полка Балашов и командир Султан-Гулиев лично выехали туда. С ними было 15 человек. Уже смеркалось, когда группа эта наскочила на вошедшую в прорыв войсковую часть румын. Решение приняли молниеносно. Командир полка с пулеметом и 15 бойцами остался на месте, сдерживая врага, а комиссар поднял отходившую справа роту и с криком «ура» бросился в контратаку. После короткого удара румыны бежали.

Спустя сутки румыны снова предприняли общую атаку по фронту полка. Рядом контратак комиссар и командир восстановили положение. За этот бой, в котором был ранен Султан-Гулиев, полк получил благодарность от командира дивизии. Еще через день опять разгорелась жаркая схватка, и опять румыны не продвинулись ни на шаг. Сейчас полком командует капитан Ковтун.

— Семьдесят дней воюем, — говорит комиссар. — Можно сделать некоторые выводы о качествах румынской армии.

Продвижение румын вперед в тех случаях, когда оно удается, достигается только за счет огромного численного превосходства и столь же огромных потерь. Идея нанесения удара отсутствует. Обычно это — фронтальный напор, при чем румыны с отчаянием самоубийц лезут в стык между частями. Как правило, такие просочившиеся группы отсекаются, уничтожаются, берутся в плен.

За семьдесят дней полк громил следующие, действовавшие на его участке румынские части:

33-й пехотный Тульчинский полк,
36-й пехотный полк,
5-й пограничный полк,
6-й гвардейский полк,
11-й гвардейский полк «Серет»,
6-й стрелковый полк «Михаил Витязу»,
2-й бронетанковый батальон.

Взято несколько сот пленных, свыше десятка офицеров, захвачены важные оперативные документы двух штабов, десятки орудий и пулеметов.

Сейчас полк обороняет Одессу. Обороняет твердо и бесстрашно!

К. СИМОНОВ.

ОДЕССА. (По радио).

При разгроме нашими частями полка одной из германских пехотных дивизий был захвачен сейф с ценными документами. На снимке — разборка захваченных документов.

Фото военного корреспондента «Известий» Г. Зельма.

Умельцы

Об Иване Яковлевиче Скобицком можно без оговорок сказать, что таких лекальщиков немного во всей стране. Он — из первой десятки тех крупных талантов, что превращают лекальное дело в высокое искусство. Работает он на изготовлении тончайших чувствительных приборов, где требуется микронная пригонка. Микрон для обычного представления кажется величиной нереальной и невообразимой: 1/1000 миллиметра, какая-то доля толщины человеческого волоса. В работе Скобицкого это—постоянное измерение, а он работает наверняка, «без возврата», т.-е. без брака, и говорит:

— Одна сотая миллиметра — это ж прямо аршин...

Он шел к своему микрону долгим путем, с 13 лет начав работу на фабриках, заводах, в мастерских и депо — металлических, инструментальных, паровозных, авторемонтных, пока в 1925 году не осел на новом интересном производстве и застрял вот уже на 16 лет. Рядом с этой общей школой мастерства шли свои особые ступени. Едва поступив на работу учеником слесаря, 13-летний мальчонка сел строить паровую машину.

— Ребята гуляли, за собой звали, а я года два сидел, каждый свободный час ухлопывал на злосчастную машину — куда она мне, на что была нужна? Да нет же, котелок приделал, пар поднял, пошла она, захлопотала у меня — сколько торжества было!

Иван Яковлевич говорит неторопливо, без пустых слов, и речь его дышит большим и простым достоинством. Он рассказывает о двух станках для копировочных работ, высокопроизводительных станках, которые он «оборудовал». Все заводы, где появились заграничные копировальные станки, посылали людей смотреть на машины Скобицкого.

— Даже «Красный пролетарий». Но теперь «Красный пролетарий» освоил это дело не хуже нас. А я на своих станках обуваю копиром весь завод.

Работой Скобицкого любуются на заводе. Дело не в том, что он ее выполняет быстро и хорошо,—он делает ее так, что доставляет удовольствие даже смотреть на него. Директор завода, умный и опытный человек, говорит, что руки Скобицкого, как руки знаменитого пианиста или хирурга, живут самостоятельно, в них есть свой ум и свое особое чувство. О своей работе Иван Яковлевич говорит:

— Это что, мы легко работаем, зажмурившись делаем...

У него много учеников, но никто не может перенять его удивительной точности. Они доходят до высоких разрядов — и уходят на самостоятельную работу, так и не познав последней тайны мастерства. Скобицкий учит охотно, ничего не скрывает, весь на виду. Может быть, дело в таланте? Иван Яковлевич возражает:

— Нет, что тут... В точности—большой навык. Но этот навык не дается с годами, если сразу нет вкуса к тонкой работе. К тонкой работе нужен вкус...

Он художник. Свой вкус к тонкой работе Скобицкий вкладывает в приборы. Получив груду чертежей («их прочесть нужно; увидеть вперед, что куда лижет»), он как бы сам включается в цепь бесконечного числа винтиков, гаек, колец, пружин, рычагов, становится их душою и работает с любопытством и спокойным азартом до тех пор, пока блещущий металлом сложный прибор не выйдет из контроля.

— Сами знаете, какая наша продукция. Без нее фашиста не побьешь, ну, а бить нужно точно, без промашек. Вот этим и живешь...

Был в цехе станок, купленный в свое время в Англии, с запасными камнями. В работе камни стирались, их заменяли запасными, пока не кончился запас. Настал момент, когда станок должен был стать; стершийся камень не нарастишь. Тогда Скобицкий взялся подогнать профили так, чтобы они снова подошли к похудевшим камням. Подогнал, и станок стал, как новый: все 12 запасных камней снова пошли в работу.

Другая история произошла с очень важным американским станком, который захромал и разладил всю работу цеха. Остановить станок нельзя и работать на нем — только горе. Скобицкий по 6 смен дежурил у станка, налаживая его на ходу. Поспит, поест — и опять 6 смен дежурит, как врач у постели больного, пока не восстановил полную силу станка.

В прямые обязанности Скобицкого вовсе не входит быть станочным лекарем. Но всякое интересное, необходимое, большое дело само цепляется за него, человека с любопытным умом и жадными, любопытными руками. И то, что вот уже скоро сорок лет делают эти руки, — настоящее искусство, большое, самобытное.

На том же заводе работают Михаил Григорьевич Гуров, Иван Иванович Холин — люди младшего поколения, но из той же породы умельцев. Другое поколение, другая биография. Оба они в праве сказать о себе:

— Моя биография — сталинские пятилетки.

Гуров проходил ученичество в школе ФЗУ, был послан комсомолом на строительство Кузнецкого завода, был монтажником и модельщиком, а десять лет назад пришел в корпуса того завода, где работает и сейчас. Завод этот стал его жизненной школой, его семьей, здесь он вступил в партию, здесь его избрали депутатом Московского областного Совета, здесь он из рабочего средней квалификации вырос в заместителя начальника цеха. Такая биография сейчас обычна и не в ней дело. «Свое» у Гурова начинается с того же беспокойного, непоседливого любопытства, что и у Скобицкого, с той же жадности к работе, которая всегда оказывается интересной и удивительной. Последовательно Гуров становился слесарем, строгальщиком, шлифовальщиком, фрезеровщиком — дойдет до 7-го разряда и снова учится.

Подвижной, энергичный, уже уверенный в своем мастерстве, он был ненасытен. Он хотел все уметь делать своими руками, знать все станки, выполнить любую работу. Его послали за границу перенимать опыт, повышать квалификацию. Пять месяцев знакомился там Гуров с новыми станками, каких еще не было в Союзе, — из интереса и любознательности, потому что, как он говорит, «в мою миссию это не входило». Когда он вернулся на родину, из советские заводы стали поступать из Америки как-раз те новые станки, которые он изучал. Гуров их налаживал и запускал.

Многостороннее подготовленного рабочего толкнуло к техническому творчеству. Началось с того, что при выполнении срочного заказа, когда в цехе просто нехватало машин, Гуров сделал приспособление к станку, изменил обработку детали, и станок в три дня выдал месячное задание. В другой раз на отстающем участке, где нужно было расшить затор, Гуров простой конструкцией увеличил производительность машины с 9 до 30 деталей. Сам делал приспособления, сам стал работать на станке, добился нормы в 30 деталей, показал рабочим, а те сейчас на этом станке дают уже 50 деталей. На другом станке он изменил технологию и совместил несколько операций, — аппетит приходит с едой.

Его рационализаторским предложениям уже потерян счет. И сейчас, разговаривая со мной, он хлопает себя по карману:

— Еще два лежат здесь, уже оформлены! Свеженькие, чтоб немец чувствовал!

Рядом с ним Холин кажется очень солидным, медлительным, спокойным— этот рабочий, которому поручены самые ответственные работы и операции. Он и работает спокойно, ровно, солидно.

— Я не спешу, но все у меня получается с одного раза. У меня главное — самоконтроль. Сделал — и за свою операцию я отвечаю.

Не спеша, он успевает больше других. У него ровное дыхание, ритмичный ход, он не знает усталости.

Это—замечательные умельцы. Артисты и виртуозы производства. В военное время, когда все работают в наибольшую силу, в полный размах, их тонкое мастерство, их точная и неутомимая рука стали особенно заметны. Великолепный технический артистизм служит им военным вооружением. Они пользуются им по-боевому, — коммунисты, патриоты, большие люди, работа которых, творческая и героическая, принесла большие результаты на 24-м заводе и отмечена наградой правительства.

И. БАЧЕЛИС.

Самоотверженным трудом советские патриоты крепят оборонную мощь страны. На снимке — токарь одного из московских заводов т. Ахлестов, намного перевыполняющий производственные задания.

Фото М. Владимирова.

Василий Шубин

В 1937 году на автозавод из далекой лесной деревни Кировской области приехал Василий Шубин.

Из ФЗУ Шубин попал в инструментально-штамповый цех и здесь впервые столкнулся с профессией слесаря-доводчика.

Процесс превращения куска стали в точный инструмент—сложный процесс, в котором часто заняты десятки людей. Доводчик завершает его. Доводочным камнем, часто на руках, он должен довести инструмент до необходимой точности.

Василию Шубину дали делать разжимные развертки особой точности. Лишний виток снятый камнем, сводит всю работу на-нет. Инструмент, сделанный с таким трудом, снова превращается в кусок стали.

Мастер об'яснил, что при помощи разверток собираются поршни мотора. Не будет развертки—не будет поршней, не будет поршней—не будет моторов.

Вместе с Шубиным работали еще два слесаря. Они делали по 3—4 развертки. Иногда кому-нибудь удавалось сделать пять. Но не больше.

Василий тоже делал две—три, потом четыре и был горд.

В дни войны Шубин остался один. Ему дали трех учеников. Из недавнего ученика он превратился в учителя.

Борьба за время началась с уплотнения рабочего дня. Все, что мешало процессу доводки, было устранено. Каждое движение проверено и рационализировано. Оказалось, что делаются не только лишние движения, но и лишние операции. Многое, что делалось руками, может делать станок.

В цех поступил новый заказ, — требовалась небывалая точность. Посоветовавшись с мастером, инженерами, товарищами, Шубин внес три рационализаторских предложения. Эти предложения решили все. Если раньше на каждую развертку приходилось по норме тратить 146 минут, то по новому методу они занимали 30, потом — 20 минут. Сначала Шубин работал на двух станках, затем один оказался лишним. Шубин успевал выполнять все задания на одном станке. Лишними оказались ученики. Шубин стал выполнять за смену 5, 6, 7 норм. На комсомольском воскреснике он выполнил 15 норм.

★

Василий Шубин—один из тех молодых советских людей, которые своим пытливым отношением к делу, своей любовью к труду смело ломают старые нормы и старые понятия.

У Шубина есть друг, тоже комсомолец, Ваня Якименко.

Возвращаясь с завода домой, Шубин спрашивает приятеля:

— Ты сколько сегодня дал?

— Семьсот,—отвечает Якименко.

— Я тебя опередил, — не скрывая гордости, говорит Шубин.—Тысячу выжал.

— Ну, что ж, рад за тебя,—отвечает Якименко.—Завтра и я постараюсь.

Г. ФЕДОРОВ,
соб. корр. «Известий».

г. ГОРЬКИЙ. (По телефону).

Почин колхозниц

Жены ушедших на фронт колхозников двух соревнующихся артелей «Красный боец» и «Пахарь» Ершовского района Саратовской области в порядке личной инициативы решили проверить, как в их колхозах идет уборка урожая. Эта проверка показала, что в каждом колхозе уборочные работы могут быть организованы значительно лучше. В связи с этим тт. М. Сорокина, К. Холопова, Е. Беляева, Ф. Боголиченко и решили написать публикуемое ниже письмо к своим товарищам по работе.

Богатый урожай собирают в нынешнем году колхозы Ершовского района. Во многих артелях урожай ржи и пшеницы превышает 100 пудов на гектар. Высокий урожай явился результатом самоотверженного труда колхозников и колхозниц.

Наши колхозы «Красный боец» и «Пахарь» вот уже несколько лет подряд соревнуются между собою. Мы ревниво следим за работой друг друга. В прежнее время мы проверяли выполнение договора только по конечным итогам года. Сейчас, в дни великой отечественной войны, когда наша доблестная Красная Армия беззаветно борется с кровавыми фашистскими ордами, наша ответственность за хлеб удесятеряется.

Мы, жены ушедших на фронт, задумали в ходе уборки проверить, как идет борьба за хлеб в эти грозные дни войны. Это решение возникло у нас не случайно. Мужья пишут нам с фронта о том, чтобы мы работали в колхозе, не жалея сил, собрали бы со своих полей все до зернышка и тем помогли скорей разгромить врага.

Вот и решили мы посмотреть, все ли нами сделано для победы над врагом, все ли нами сделано для фронта.

Мы об'ехали поля колхозов «Пахарь» и «Красный боец», побывали на токах, осмотрели работу молотилок— и всюду встретили необычайное оживление. Колхозники, колхозницы, подростки работают по-военному: не считаясь со временем, трудятся за двоих, за троих. У всех одна забота—быстрее убрать хлеб, быстрее и больше сдать зерна государству. Колхоз «Пахарь», например, уже убрал около 1.000 гектаров зерновых. Скошенный хлеб тут же скирдуется и обмолачивается. Днем и ночью с токов отправляются подводы, груженные хлебом, на элеваторы. План хлебопоставок выполнен уже наполовину.

Очень немногим отстает от артели «Пахарь» колхоз «Красный боец».

Все это хорошо. Но проверка показала, что наши колхозы могут работать еще лучше, могут дать значительно больше того, что они дают сейчас. Взять хотя бы качество уборки. На полях колхозов «Пахарь» и «Красный боец» до сих пор еще остались необкошенными углы. Много валяется колосьев. Председатели колхозов и бригадиры заверили нас, что все это будет убрано. Мы и сами знаем, что ни один колос не останется на поле. Но надо это сделать сейчас, в ходе уборки. Поля должны быть убраны чисто, по-хозяйски. На токах должен быть образцовый порядок. Стране надо много-много хлеба, и мы обязаны дорожить каждым колосом, каждым зернышком.

Мы можем и должны усилить косовицу и обмолот хлебов. У нас часто лобогрейки не работают, а молотилки используются еще не на полную мощность. А в передовых колхозах области молотьба идет круглые сутки. Все жатки и лобогрейки пущены в ход. Почему же и нам так не поставить работу? Люди у нас есть, надо лишь организовать дело по-настоящему, по-военному.

Мы можем значительно усилить вывозку зерна на элеватор за счет увеличения оборачиваемости тягла. Мы присмотрелись к работе колхоза «Пахарь» и пришли к убеждению, что возчики зерна могут делать не два рейса в сутки, как делают сейчас, а три. Значит, надо еще раз пересмотреть график вывозки хлеба, уплотнить рабочий день.

Словом, неиспользованные резервы у нас еще есть, и огромные резервы. Надо лишь как следует трясануть ими, надо во всем работать по-военному, работать так, как этому учит нас великий Сталин.

Жены фронтовиков
Колхоза «Красный боец»:
Матрена СОРОКИНА,
Клавдия ХОЛОПОВА.
Колхоза «Пахарь»:
Елизавета БЕЛЯЕВА,
Февронья БОГОЛИЧЕНКО.

ЕРШОВ Саратовской области.

По-военному!

Необходимо было применить комбинированный метод дубления кожи. Несколько дней на кожевенно-овчинном заводе производили эксперименты, делали анализы. Победило упорство. В результате—процесс дубления вместо 15—16 дней продолжается 7—8.

Рабочий Шарков перед уходом в армию предложил на мездрильной машине одновременно производить и сбивку шерсти. Директор Селиверстов не уходил из цеха до тех пор, пока машины не были переконструированы.

У Клавдии Ефановой мужа призвали в армию. В дни отечественной войны Клавдия с успехом совмещает несколько операций—работает на тянульно-пяльной машине, на шлифовке, на подстрижке шерсти и т. д. В цехах организовали краткосрочные стахановские школы. Стахановцы стали также совмещать дополнительно по две и больше операций.

В зольном цехе на одном из участков работали 6 подчищальщиков. Троих призвали в армию. Оставшиеся на заводе Бикмаев, Телегин и Иванов взялись заменить ушедших на фронт товарищей. На помощь пришел также и директор. Под его руководством перестроили и упростили технологический режим работы, изготовили высококачественный инструмент.

Правильное и оперативное руководство решает успех дела. Все цехи завода теперь значительно перевыполняют планы, работают ровно и ритмично.

А. СЛАВУТСКИЙ,
соб. корр. «Известий».

СТЕРЛИТАМАК. (По телефону).

Сталевары-скоростники

МАГНИТОГОРСК, 30 августа. (По телеф. от соб. корр.). В мартеновских цехах комбината имени Сталина прошли партийно-технические конференции, посвященные выпуску скоростных плавок по заказам.

За шесть лет стахановского движения многое изменилось на Магнитогорском металлургическом комбинате. Выросла замечательная плеяда сталеваров-скоростников.

— Варить скоростные плавки,—говорит начальник цеха тов. Новолодский; — это значит, прежде всего организовать свою работу на военный лад. Наши сталевары экономят на любой операции. На завалку материалов по норме полагается 30 минут, мы же производим ее в 18—20 минут; на заправку дается 35 минут, а делается она в 20 минут.

Сталевар Шамсутдинов до войны считался самым недисциплинированным работником. Теперь он варит скоростные, тяжеловесные варки за 7 ч. 20 минут — 7 ч. 30 минут. Еще никто так быстро не варил метала на металлургическом комбинате.

На-днях листовка «Все для фронта», издаваемая на заводе, напечатала небольшую заметку: «Сегодня сталевар Шамсутдинов, подручные сталевара Тупукин и Юшков и мастер Мочалов сварили скоростную плавку за 7 часов 10 минут. Они установили новый рекорд».

Прочитав заметку, Шамсутдинов сказал:

— Плавки теперь надо варить не за 7 часов, а за 6 ч. 30 минут.

Со всех концов страны идут на фронт посылки с подарками доблестным бойцам Красной Армии. На снимке — расточник одного из цехов московского станкозавода им. Орджоникидзе т. Чугунов сдает посылку членам специально выделенной комиссии — тт. Потаповой и Шуняеву.

Фото В. Мусинова.

Счет времени

Слесарь-стахановец тов. Румянцев машиностроительного завода, директором которого состоит тов. Лихачев, получил рабочий наряд на изготовление 600 хомутиков.

Приспособление помогло стахановцу выполнить всю работу в десять раз быстрее назначенного срока. Тысяча процентов выполнения нормы — таков результат проявленной инициативы.

Знатные стахановцы цеха, где начальником тов. Кромберг, тт. Ушкалов, Горячих, Сухарев каждое свое движение разложили на составные элементы. Рекордной выработки они достигают, сберегая доли секунды. В бригаде тов. Косоротова стахановцы тт. Беляев и Запевалова выполняют по две нормы. Бригады тт. Макаркина и Кузнецова выполняют норму по обработке новых деталей на 221 проц.

На заводе родилась традиция: стахановцы берут на себя станки двух ушедших на фронт рабочих и на каждом станке выполняют норму на 135 и более процентов. От мужчин не отстают женщины. Многостаночница тов. Макарова, работая на трех станках, выполняет норму на 300 проц.

Широкий размер приобрело освоение нескольких параллельных специальностей. Токарь-универсал тов. Тимаков, которого перебрасывают с одного станка на другой, выполняет почти на всех по 3 нормы за смену. Он освоил револьверный, сверлильный, фрезерный и шлифовальный станки.

Высокая выработка часто достигается путем простых изобретений. В цехе, где начальником тов. Канман, слесарь тов. Еремин предложил сделать штамп для резки заготовок с помощью пресса. Производительность труда поднялась в четыре раза.

Наладчики цеха, где начальником тов. Твердохлебов, тт. Сизов, Калинин и Толстобоков организовали передачу друг другу смен на полном ходу.

Бригадир трубопроводчиков тов. Котов, ремонтируя печь, имевшую 800 градусов температуры, справился с ремонтом вместо 5 дней в одну ночь.

По-стахановски работают инженеры, служащие, техники, конструкторы и технологи. То, что делали раньше в 10 дней, теперь выполняют в 3 дня. Еще недавно считалось, что каждый конструктор может разработать в течение месяца конструкции 6—7 приспособлений. За месяц в условиях войны каждый разработал и сдал в производство по 15—16 приспособлений, выполнив программу на 200 — 250 процентов. Так работает конструкторская группа под руководством тов. Орлова в составе тт. Попова, Марголиса, Ятовта.

Н. АФЕЛЬДТ.

Лицо гитлеровской армии

В ответ на мою статью, в которой рассказывается о кровавых зверствах фашистов на Восточном фронте, радио из Берлина заявило на весь мир, что я бессовестно лгу, что своим окровавленным пером я сообщаю о злодействах германских солдат, страшнее которых ничего нельзя себе представить, и, наконец, не краснея от стыда, я заявляю, что Красная Армия борется за настоящую человечность, за достоинство человека. Геббельс швырнул в эфир оскорбление мне, советскому писателю, он вынуждает меня ответить: ложь — самое страшное оскорбление для нас, советских писателей. Все наше искусство — весь его пафос направлен к становлению и утверждению высоких моральных ценностей. Этого настойчиво требуют от нас 50 миллионов советских читателей, строящих своими руками материальные и духовные формы нового, нашего, советского мира. Быть заподозренным во лжи — значит получить от народа остракизм — изгнание из литературы, из социальной жизни.

Мы, советские писатели и граждане и наша Красная Армия боремся за правду, человечность — имя этой правды. От имени ее заявляю на весь мир, всем, всем гражданам и воинам свободных стран, борющихся с фашизмом, а также германскому народу я заявляю: немецкие солдаты и охранные отряды фашистов совершают столь непостижимые уму зверства, что — прав Геббельс — чернила наливаются кровью, и будь у меня угрюмая фантазия самого дьявола, мне не придумать подобных пиршеств, пыток, смертных воплей, мук, жадных истязаний и убийств, какие стали повседневным явлением в областях Украины, Белоруссии и Великороссии, куда вторглись фашистско-германские орды.

Перед всей германской нацией поставлен грозный вопрос: может ли она, не протестуя, жить с такой славой?

Я привожу скупые и точные рассказы свидетелей, которые живы и находятся или в рядах Красной Армии, или в лазаретах и в любой час могут быть опрошены международной расследовательской комиссией, если таковая будет создана.

«Я видел на окраине одной деревни близ Белостока 5 заостренных колов. На них было воткнуто 5 трупов женщин. Трупы были голые с распоротыми животами, с отрезанными грудями и отсеченными головами. Головы женщин валялись в луже крови вместе с трупами убитых детей. Это были жены и дети наших командиров». (Младший воентехник Дадашев С. И.).

«В Пинщине, на поляне возле леса, я видел истерзанный труп 15-летней девочки-пастушки. 7 немецких солдат изнасиловали ее, искололи штыками грудь и распороли живот». (Он же).

«Во всех деревнях и селах, где побывали германские войска, я видел трупы детей, женщин и стариков». (Он же).

«Подходя с группой разведчиков к селу Студеное, мы услышали душераздирающие крики. Это фашистские солдаты зажгли дом красноармейца и бросили в огонь его жену и детей...». (Бат. комиссар Л. Бейлинсон).

«В город Остров ворвались фашистские танки. Немцы согнали несколько десятков женщин и детей на огород и неожиданно начали расстреливать их из автоматов. Затем туда же привели еще около 25 женщин и тоже расстреляли их. Все это я видел своими глазами, находясь в укрытии возле этого огорода». (Политрук Чеботарев).

«В деревне Бронислава немцы на глазах у матерей зарыли заживо в землю троих маленьких детей, а затем застрелили этих женщин». (Донесение Политуправления фронта).

«В колхозе им. Фрунзе немцы изнасиловали молодую женщину, председательницу колхоза, отрезали ей левую грудь и нанесли 2 ножевых раны...». (Мл. сержант Агафонов).

«Находясь в глубокой разведке, в одной деревне около гор. Пропойска я видел, как немцы вывели из подвала старика, мальчика и маленькую девочку. Их о чем-то спрашивали и били. Затем выстрелом в упор был убит старик. Закричавшую девочку подняли на штык и бросили в сторону. Они заставили мальчика на все это глядеть, затем убили и его». (Пом. командира взвода Пляшечный С. Г.).

«К нам ворвались немцы. Двух 16-летних девушек ихние офицеры затащили на кладбище и над ними надругались. Затем приказали солдатам повесить их на деревьях. Солдаты выполнили приказание и повесили их вниз головами. Там же солдаты надругались над 9-ю пожилыми женщинами». (Колхозница Петрова из колхоза «Нахарь»).

Так, воспитанная Гитлером для построения «нового порядка» в Европе и во всем мире германская армия — эти современные джеки-потрошители животов—несут по следам своих танков навыки фашистской культуры. Они посылают своим невестам в Германию вместе с сентиментальными открытками одежду, обувь и с'естное из ограбленных жилищ и магазинов (несколько сот запротокольных фактов ограбления и прямого разбоя), и, упившись водкой, развлекаются по-фашистски, заживо анатомируя женщин и прикалывая детей.

Взбещенная своими грандиозными потерями, которых нельзя уже более скрывать и все труднее пополнить, смутно, сквозь туман алкоголя и крови сознавая неизбежность конечного поражения в мировой войне, немецкая армия покрывает себя позором: она пытает и убивает пленных. Так прими же звание подлеца, германская гитлеровская армия! Вот факты:

«Меня, раненого и взятого в плен западнее города Великие Луки, немцы посадили в амбар, где находились 13 пленных красноармейцев и один капитан. Минут через 10 нас всех вывели из амбара и построили в одну шеренгу. Затем немецкий солдат вывел из строя капитана и двоих красноармейцев. Перед строем немецкие солдаты стали стрелять в упор в капитана, прострелили ему правую, затем левую руку, потом левую ногу и правую ногу. Когда капитан упал, один из немецких солдат нагнулся и ножом отрезал ему нос, потом уши и концом ножа выколол глаза. Тело капитана судорожно содрогалось. Тогда другой солдат выстрелил ему в грудь и убил его.

С двумя красноармейцами немецкие солдаты сделали то же самое. Все немцы были пьяны.

После казни нам, оставшимся в живых, приказали закопать пленных, и нас опять загнали в амбар. Три дня нам не давали ни воды, ни хлеба. Ночью мы сделали подкоп и ушли». (Красноармеец Быстраков Д. Е.).

«Около колхоза «Пахарь» был найден мами труп красноармейца Гофмана. Ему отрубили обе руки, выкололи глаза, отрезали язык. Рядом с его трупом из обрубков его рук была выложена 5-конечная звезда». (Колхозница Петрова).

«В деревне Охотичи я увидел 2 трупа замученных командиров Красной Армии. Крестьяне рассказали, что столявшие в этой деревне немцы захватили в плен этих лейтенантов. Им приказали раздеться догола, и допрашивавшие их били чем попало и кололи штыками, а затем зарезали. Их тела были покрыты колотыми ранами.

Здесь же, в Быхове, на площади сооружены 4 клетки из колючей проволоки. В них заключено в каждой человек по 200—раненых красноармейцев, красных командиров и невоенных—советских и партийных работников, среди них много 15—16-летних комсомольцев.

Немцы не кормят этих заключенных в клетках, ежедневно наливают немного воды в корыта, чтобы люди, умирающие от жажды, пили на четвереньках, и бросают в клетку десяток сырых картофелин. Я лично видел, как фашист-солдат бросил в клетку шкуру, содранную с барана. Пленные грызли эту шкуру. Если человек захочет перейти с места на место в клетке, немецкие часовые в него стреляют. Я не знаю, что сталось с этими несчастными, мне удалось бежать...» (Военный юрист Капустинский М. И.).

«Наше подразделение выбило немцев из деревни Я. Во дворе одного дома мы нашли 7 убитых красноармейцев. У всех были отрублены ноги. У одного распорот живот. Это сделали немцы перед тем, как бежать из деревни». (Пулеметчик Петр Фанарьин).

Довольно. Список истязаний и мучений захваченных в плен, в большинстве случаев ранеными, воинов Красной Армии очень велик. Это не единичные печальные случаи, это система воспитания германской армии. Взамен обесчещенному немецкого солдата — ему, автомату, разрешается развязать в себе темные инстинкты: потенциальный распутник — распутничай, потенциальный мучитель — мучай, наслаждайся предсмертными воплями, раздувай ноздри, потенциальный вор — воруй. За это, когда нужно, ты умрешь ради психопатического честолюбия Гитлера, ради концернов Герингов и прочей сволочи, заранее поделивших между собою все шесть материков земного шара.

Сотни миллионов честных и благородных людей всех стран мира, — включая и несчастную Германию, — все — на уничтожение в нашей прекрасной жизни кровавого и страшного распутства! Германская армия Гитлера должна быть уничтожена и выжжена до корня германский фашизм — эта упрощенная система отбора людей на убийц и на подлежащих убийству.

Алексей ТОЛСТОЙ.

От „тотальной" войны к тотальному краху

Нынешнюю, небывалую по своим размерам, разрушениям и народным бедствиям войну гитлеризм подготовлял на протяжении шести лет, он ведет ее уже два года. Почти все народы Европы узнали на своем собственном опыте, что такое фашистская война, нацистская агрессия, пресловутый гитлеровский «новый порядок». Германский нацизм опустошил Европу, безжалостно растоптал независимость и свободу десятков стран и народов. Их земли он превратил в свои вотчины, а свободных французов, бельгийцев, голландцев, датчан, норвежцев, поляков, чехословаков, сербов, хорватов, греков он обратил в рабство.

Европа разграблена гитлеровскими бандитами, в ее городах и селах — всюду следы варварских разрушений; разгромлены ее университеты и академии, вместо них основаны тюрьмы, концентрационные лагери, палаческие застенки. Потоками крови и виселицами отмечен каждый шаг современных вандалов. За 2 года нацистской агрессии истреблено много миллионов жизней.

Война, как смерч, как черная эпидемия, поразила и самую Германию. Гитлер еще до начала этой войны предвещал своим подданным, что он пошлет на убой 20 миллионов человек. Палач и маньяк с невиданным упорством стремится к своей цели. Он хочет во что бы то ни стало сдержать свое слово! За 2 года войны Германия уплатила своим коричневым правителям обильную **дань кровью**, исчисляемую миллионами убитых на фронтах, в застенках гестапо, замученных в тюрьмах и концлагерях немцев. Но Гитлер намерен итти до конца, пока Германия не истечет кровью, а ее повелители не насытятся добычей. Этот изверг германских капиталистов разжигает алчность своих приспешников и наемников.

«Все нации, — говорит он им,—будут гелотами, работающими на касту тевтонских воинов. В Европе больше не будет 5, 6 или 8 великих держав: будет одна всемогущая Германия».

Гитлер, ошеломленный удачами на своем пути разбойника, мечтает о завоевании мирового господства для германской буржуазии. Он хочет покорить весь мир. В своих мечтах он **видит** себя повелителем вселенной, обращенной в собственность фашистских скотов. Во имя этой цели гитлеризм навязал человечеству беспримерную войну. Во имя этой цели Европа залита кровью и отдана на расправу разнузданным бандам, клейменным печатью свастики.

Но гитлеровское царство смерти не долго устоит на трупах и тлении. Истекшие два года были суровым испытанием для нашего континента и для всего человечества. В огне этих испытаний, жестоких и всеобъемлющих, народы куют свое будущее, которое они завоюют с оружием в руках.

★

Гитлер приступил к подготовке войны в тот самый час, когда он, по воле германских империалистов, стал их рейхсканцлером. Война была его программой. Фашизм оживил истлевшие надежды германских империалистов и вызвал к жизни мрачные силы, которые однажды уже привели Германию на край гибели. Уроки истории гитлеризм воспринял лишь как призыв к насилию над ней. Фашистские правители знали, что при всех возможностях, которые дают индустриальная мощь и идеология прусской казармы, Германия, даже развив свои вооружения, все же будет слабее об'единенных сил избранных ими жертв. Отсюда, из потенциальной слабости и внутренней неустойчивости нацистского режима, и родилась фашистская стратегия.

Ее предвестником по справедливости следует признать Людендорфа, успевшего еще на краю могилы излить свою злобную ненависть ко всему прогрессивному и свободному человечеству на страницах своей «Тотальной войны». По Людендорфу — Гитлеру ведение тотальной, т. е. всеобъемлющей войны означает применение по отношению к противнику всех средств и способов: уничтожение мирного населения, разрушение городов, сел и промышленных предприятий в глубоком тылу противника, использование в широком масштабе химических и бактериологических средств войны. В тотальной войне стирается разница между тылом и фронтом противника; все средства хороши для достижения «молниеносной победы». Вот почему доктрина Людендорфа так полно выразила насущные стремления гитлеровской клики, самую ее суть — подготовку грабительской, захватнической войны.

Книга Людендорфа была восторженно встречена в фашистской Германии. Журнал «Дейче Вер» — орган немецкого военного министерства — посвятил ей статью, которая представляла собой безудержное гитлеровское восхваление разбоя:

«О XX столетии, — говорилось там,— историки со временем скажут, что это был век войны... Всякая человеческая и социальная деятельность имеет оправдание только в том случае, если она помогает подготовке войны. Тотальность войны означает, что всякая частная жизнь прекращается и нация получает только одно внутреннее содержание, а именно: ведение войны. Новый человек (читай: гитлеровские молодчики. — **И. Е.**) целиком проникнут идеями войны. Он не смеет и не может думать ни о чем другом. Эта мысль является его единственной страстью, его единственным наслаждением, его пороком (!) и его спортом: короче говоря, — подлинная одержимость».

Такова она, каннибальская «философия» кровавого фашизма. Такова была и осталась вся политика и практика гитлеровского режима. Все было подчинено одной центральной задаче — подготовке разбойничьих набегов на все народы.

«Тотальная» доктрина была призвана для решения, по крайней мере, трех проблем. Во-первых, она должна была обеспечить фашистской диктатуре быстрый успех в подготовляющейся войне и заодно предохранить ее от длительной борьбы на истощение; во-вторых, избавить фашистские армии от войны на два фронта, создав предпосылки для разгрома противников поодиночке; и, в-третьих, пресечь с самого начала опасность брожения в тылу — в самой Германии.

«Молниеносная» стратегия была дальнейшим развитием «тотальной» доктрины. Все помыслы и расчеты Гитлера были построены на внезапности и быстроте действия, на скорости победы, которая должна была открыть дорогу к баснословному, невиданному, поистине тотальному грабежу. Отметим попутно, что эта «блицстратегия» потому, кстати, пользовалась такой всеобщей благосклонностью в среде крупнейших германских капиталистов, что она приносила и еще приносит им действительно «блицприбыли».

В Германии нашлось немало людей, которые поверили фашистским шулерам, что война будет короткой и нетрудной, во всяком случае не такой, как первая мировая война. Но действительность разрушила эту, основную, надежду гитлеровцев.

★

Нельзя завоевать мир, — об этом прежде всего свидетельствует опыт прошедших двух лет; Гитлер не может приказать ускользающей от него победе: «Стой!» После всех удач, которые вскружили головы фашистской военщине, после всех захватов, преступлений и мерзостей, совершенных фашистским режимом, они еще более далеки от победы, чем были в начале войны. «Молниеносная» стратегия потерпела полный крах—таков один из важнейших итогов первых двух лет войны. Борьба уже приобрела затяжной, истощающий Германию характер. Фашистское политическое и военное руководство стоит лицом к лицу с банкротством своих расчетов.

Сейчас, на пороге третьего года войны, небезынтересно напомнить, как гитлеровские военные «теоретики» представляли себе ход событий в рамках «молниеносной» стратегии. Отправная точка всех их расчетов заключалась в том, что война должна быть решена **наличными** — добавим огромными — массами вооружения и кадров. В переводе на конкретный язык это означало — создание такого численного **наличного** превосходства, людского и материального, чтобы противник был сразу же задавлен и не мог даже ввести в действие свои резервы и ресурсы. Фашистские политики и военные теоретики, как огня, боялись и боятся затяжной войны и, исходя из этого, все надежды свои возлагали на быструю победу с помощью прежде всего авиации, механизированных и моторизированных войск. Один из фашистских военных теоретиков писал в бюллетене «Веркрафт унд золдатентум»:

«Если в начале войны немедленное введение в дело боевых сил промышленности и подвижных механизированных броневых частей... не принесут решения, **то — это можно предсказать с большой уверенностью — в старой Европе оперативная свобода исчезнет. Снова возродится позиционная система мировой войны в, так сказать, исправленном и расширенном издании».**

Вот именно этого больше всего и опасались и сейчас еще опасаются гитлеровские генералы! Они стремились извлечь максимальный эффект из своей доктрины. Но эта авантюристическая доктрина не дала им победы.

Опыт истекших двух лет достаточно красноречиво показал, что только **наличными** силами, как бы они ни были велики сами по себе, гитлеровская тирания **«одним ударом»** не смогла одержать победы.

Фашистские агрессоры не могут больше бить своих противников поодиночке, ибо против гитлеризма создана могучая коалиция прогрессивных держав — СССР, Великобритания, США, обладающих неисчерпаемыми резервами и ресурсами. По мере развития войны линия развертывания их сил неуклонно идет **вверх.** Наоборот, линия развития войны для германских фашистских армий идет **вниз.** В этой войне резервов и ресурсов та сторона обладает действительным превосходством в силах, **которая способна к длительному возобновлению усилий своих войск, опирающихся на громадную экономическую мощь.** В этом решающем пункте антигитлеровская коалиция во много раз сильнее.

Как ни велико презрение гитлеровских генералов к проблеме «военного потенциала»—в конечном счете тот или иной исход всякой войны зависит от **потенциальных,** а отнюдь не **наличных в начале** борьбы, сил сторон. В применении к нынешней войне этот железный закон истории означает, что победа прямо зависит от уровня промышленной мощи, величины населения и природных богатств воюющих стран. В этом отношении все преимущества находятся на стороне держав антигитлеровской коалиции. СССР, Великобритания и США обладают, по сравнению с гитлеровской Германией, многократным и безусловным превосходством в отношении добычи нефти, угля, металлов, химических продуктов, выработки электроэнергии, производства оружия всех видов, боевых машин, кораблей.

Германия и во время прошлой мировой войны обладала крупными силами, которые вначале превосходили силы ее противников, и тем не менее она потерпела поражение именно потому, что в конечном счете она была слабее Антанты. Ее силы иссякали, артерии истощались, она истекала кровью, в то время как армии Антанты, слабые вначале, не только догнали потом германскую армию, но далеко оставили ее позади. Германия продержалась четыре года ценой неслыханных жертв и невиданного истощения, но победить она не имела никакой возможности. Если к этому добавить, что после того, как фашистская камарилья напала на Советский Союз, немецко-фашистским войскам приходится снова вести войну на **два фронта,** не считая многочисленных фронтов в каждой порабощенной Гитлером стране, то перспектива развития будет вполне ясна.

Гитлер не может об'яснить своему народу причины затяжной войны, он не смеет сказать ему правду, а правда эта заключается в том, что германские империалисты успели за истекшие два года удвоить и утроить свои прибыли. Никогда еще в Германии так не процветала военная спекуляция, как в годы этой войны. Поистине **«солдаты падают — акции поднимаются!»** Гитлер избрал другой путь, вполне достойный его самого

Рост недовольства во Франции

БЕРН, 30 августа. (ТАСС). Выстрелы двадцатилетнего французского патриота Поля Колетт прозвучали призывом к борьбе за освобождение Франции. Во всей стране участились антигерманские демонстрации, резко возросло число актов саботажа. Распространяются листовки с призывом к борьбе против германских оккупантов и их сообщников из правительства Виши. На стенах домов появляются надписи: «Долой предателей Виши», «Смерть изменникам родины», «Браво Колетт!», «Колетт — настоящий француз» и др.

Рассказывают о следующем факте: всем владельцам магазинов снова предложили выставить в витринах портреты Дарлана. Многие торговцы выполнили приказ и выставили портреты Дарлана, положив под каждым портретом карточку, на которой было напечатано только одно слово: «Продан».

Запись добровольцев в «антибольшевистский легион» приостановлена. Начата самая тщательная проверка всех записавшихся. Агентство Гавас—ОФИ сообщает, что полиция установила наблюдение за казармами «добровольцев». По сообщениям иностранных корреспондентов, полиция приступила к арестам среди членов «антибольшевистского легиона» с тем, чтобы обнаружить сообщников Колетта. Посылка легиона на фронт фактически сорвана.

Правительство Виши вначале хотело скрыть от широких народных масс и мирового общественного мнения факт покушения на Лаваля и Деа. Однако это не удалось. Церемония отправки французских «добровольцев» на восточный фронт, во время которой было совершено покушение, транслировалась по радио. В результате сотни тысяч французов, слушавших радио, совершенно отчетливо слышали пять выстрелов, произведенных Колеттом.

ЖЕНЕВА, 30 августа. (ТАСС). По поступающим в Швейцарию сведениям, продовольственное положение Франции близко к катастрофе. Цены настолько подскочили вверх, что приобретение продуктов питания стало почти недоступным для трудящихся масс. По всей стране наблюдается рост спекуляции, в которой замешаны и некоторые правительственные лица. Широко процветает торговля фальшивыми продовольственными карточками.

Парижский корреспондент фашистской «Гамбургер фременблатт» сообщает, что последнее время особенно развилась торговля фальшивыми продовольственными карточками. Одна из групп, занимавшихся их печатанием, заработала в течение короткого времени около 5 млн. франков.

О тяжелом положении страны рассказывают выехавшие в нейтральные страны американские журналисты. Журналист Галлер, недавно вернувшийся в Америку из Франции, рассказывает:

«Среди немецких солдат и офицеров, находящихся во Франции, очень сильно развито мародерство. Многие офицеры совершенно открыто занимаются спекуляцией. Один офицер в Париже дошел до того, что обзавелся целой агентурой по скупке продовольствия в провинции и организовал нечто в роде собственной «сырьевой базы». Дело приняло настолько скандальный характер, что сами немцы были вынуждены об'явить об аресте этого офицера.

Молоко и яйца в оккупированной Франции, — продолжает Галлер, — отпускаются лишь в исключительных случаях только для больных детей. Значительную часть молочных продуктов насильно забирают немцы. Рыбу если и можно найти в лавках, то лишь раз в неделю. Я знал много людей, которые уже несколько месяцев питались лишь чечевицей и горохом».

Назначенный недавно в Виши новый министр по снабжению Шарбен обещал начать энергичную борьбу со спекуляцией и улучшить положение с доставкой продовольствия населению. Но он сразу же оговорился, что «тоже не сможет творить чудеса».

Правители Виши не могут спасти Францию от голода, лишений и страданий. За красивыми фразами Петэна кроются предательство и беспомощность.

КРОВАВАЯ РАСПРАВА С КОММУНИСТАМИ ВО ФРАНЦИИ И ИСПАНИИ

ЛОНДОН, 30 августа. (ТАСС). Из Парижа сообщают, что вчера утром во дворе парижской тюрьмы «Сантэ» казнены французские коммунисты Трозебрюге, Брише и Бастар, осужденные специальным трибуналом.

СТОКГОЛЬМ, 29 августа. (ТАСС). Газета «Афтенпостен» сообщает из Мадрида, что там состоялся военный суд над 50 испанскими коммунистами. Трое приговорены к смертной казни.

Секретные документы правительства Виши

СТАМБУЛ, 30 августа. (ТАСС). Во время оккупации Сирии в руки командования войск генерала де Голля попали некоторые секретные документы правительства Виши, в том числе один номер информационного бюллетеня службы по перемирию французского военного министерства. В бюллетене опубликованы секретные распоряжения германских и итальянских оккупационных властей, а также тексты ходатайств, возбужденных правительством Виши перед оккупационными властями.

В одном из документов описывается состояние французского железнодорожного транспорта после оккупации Франции немцами. В конце 1939 года во Франции было 450.000 вагонов. К концу 1940 года их осталось только 250.000. В документе отмечается, что происходит дальнейшая реквизиция железнодорожного подвижного состава. Сообщается также, что германское командование пред'являет французским властям все большие и большие требования, реквизирует продовольствие, зачастую оставляя население без продуктов питания. Из одного документа выясняется, что оккупационные власти, пользуясь тем, что французские беженцы лишены возможности вернуться в запретные зоны на севере Франции, передали земли французских крестьян переселенным сюда немецким фермерам. Протест правительства Виши был оставлен без ответа.

В бюллетене отмечается, что в Лилле и других городах оккупированной Франции немцы устраивают настоящие облавы на молодежь. Задержанных отправляют в принудительном порядке в Германию на различные работы.

Выстрелы в Париже

27 августа холуй Гитлера и предатель Франции Пьер Лаваль вместе с другими гитлеровскими агентами де-Бринюном и Марселем Деа присутствовали на сборе «антибольшевистского легиона» в Версале. Правительство Петэна — Дарлана с большим трудом набрало этот «легион», чтобы засвидетельствовать свою собачью преданность «фюреру».

Когда Лаваль и Деа выходили из казармы, навстречу им в упор загремели выстрелы. Стрелял участник легиона двадцатилетний Поль Колетт.

Год с лишним назад, за несколько дней до капитуляции Франции, в Туре, куда переехало правительство Рейно, Лаваль в кафе призывал к скорейшей сдаче страны немцам. «Я всегда стоял за соглашение с Германией и Италией», — говорил этот изменник.

Его перебил пожилой человек в сером костюме.

«Господин Лаваль?» — спросил он и прежде, чем Лаваль успел ответить, дал ему пощечину. Оказалось, что сын этого старика, летчик, погиб в бою с немцами.

От пощечины в Туре до выстрела в Версале прошел год с небольшим. Это год величайшей национальной катастрофы и позора Франции.

Прекрасную, вольнолюбивую страну давит кованый тяжелый сапог германского ефрейтора. Бо́льшая часть Франции занята гитлеровскими войсками, на содержание которых французский народ выплачивает чудовищные суммы. Хозяйство Франции разрушено. Население голодает, в то время как немцы буквально обдирают страну, увозя в Германию все, что можно увезти, вплоть до железнодорожных путей.

А правители Виши? Они отдают страну на разорение, народ — на поругание фашистским варварам. Они — зловещий старик Петэн, Дарлан, Лаваль — лижут сапоги у Гитлера. В угоду ему они посылают французские войска сражаться с врагами гитлеровской Германии и друзьями свободной Франции — англичанами и французскими войсками де Голля. В угоду Гитлеру правители Виши разрывают дипломатические отношения с Советским Союзом и набирают «антибольшевистский легион», чтобы послать его на войну за Гитлера, против СССР.

Так Петэн, Дарлан, Лаваль, Деа и прочие де-бриноны продают, предают, унижают, позорят Францию, расплачиваясь перед гитлеровскими захватчиками. Они хорошо знают, что народ ненавидит оккупантов и их лакеев. Они знают, что недавно в Париже у вокзала Сен-Лазар состоялась демонстрация, что на французских железных дорогах имели место катастрофы, устроенные патриотами, что торговцы, выполняя строгий приказ, выставляют в витринах портрет Дарлана, но кладут под портрет карточку с одним только словом: «Продан». 12 августа Петэн говорил: «Я чувствую, как в течение нескольких недель в некоторых районах Франции поднимается вредный ветер...

Сомнения овладевают душами. Авторитет моего правительства оспаривается. Мои приказы подчас выполняются плохо».

Петэн и его — не соратники, а сообщники рассчитывали рассеять сомнения и поднять свой авторитет расстрелами и каторжными приговорами. «Я удвою средства активности полиции», — заявил Петэн в своей речи, об'ясняя, каким именно путем он хочет «спасти французов от французов».

Через две недели ему ответили выстрелы Поля Колетт. Германское информационное бюро и французские, т.-е. немецкие газеты на французском языке, выходящие в Париже и Виши, поспешили об'явить Колетт замаскированным коммунистом. Иностранная печать сообщила, что Колетт принадлежит «к правому крылу оппозиции».

Не было сказано только одно, самое главное: то, что Поль Колетт — француз, и его выстрелы в изменников и предателей были выстрелами мстителя за опозоренную Францию, за поруганную честь французского народа.

Правители Виши, их хозяева напуганы до-нельзя выстрелами Колетта. Они «принимают меры». Министр внутренних дел Пюше заявляет, что «правительство вооружено для отпора». Он извещает французов о том, что при военных судах созданы специальные секции, приговоры которых не будут подлежать ни ходатайствам, ни обжалованиям. «Будет применяться смертная казнь», — угрожает Пюше.

В стране начинается кровавый поход против коммунистов и всех патриотов. 28 августа в Париже казнили трех коммунистов, одного осудили на вечную каторгу, а четырех приговорили к 20 годам.

Но эхо выстрелов Поля Колетт не заглушить ни расстрелами, ни звоном кандальных цепей. Это эхо прокатилось по всей Франции и далеко за ее пределами. Оно звучит в городах Бельгии, на зеленых полях Голландии, в фиордах Норвегии, в долинах Чехии и в горах Югославии,—словом, повсюду, где стоят гитлеровские гарнизоны, где есть свои лавали и деа и где народ готов на все, чтобы отвоевать отнятую у него фашистской сворой свободу и независимость.

Выстрелы Поля Колетт — это сигнальная ракета, которая призывает к бою порабощенные гитлеровцами народы Европы.

Н. ЛЕОНИДОВ.

Война в Западной Европе

ЛОНДОН, 30 августа. (ТАСС). Агентство Рейтер передает коммюнике министерства авиации, в котором говорится, что, несмотря на неблагоприятную погоду, крупные соединения английских бомбардировщиков совершили в ночь на 30 августа налет на Германию. Основными об'ектами налета явились промышленные районы Франкфурта и Маннгейма. Бомбардировке подверглись также доки и железные дороги в Гавре. 5 английских самолетов не вернулись на базы.

ЛОНДОН, 30 августа. (ТАСС). Агентство Рейтер сообщает, что в ночь на 30 августа английские самолеты совершили налет на Юго-Западную Германию.

В коммюнике английского министерства авиации говорится, что минувшей ночью несколько неприятельских самолетов появилось над восточным побережьем Англии. Бомбы, сброшенные в двух пунктах, причинили незначительный ущерб; жертв не было. Сбит один германский самолет.

★

ЛОНДОН, 30 августа. (ТАСС). «Дейли телеграф энд морнинг пост» указывает, что на западном фронте немцы стремятся воздерживаться от столкновений с английской авиацией. Английские бомбардировщики часто сопровождаются соединениями истребителей численностью до 250 машин. Принимая во внимание столь большое количество самолетов, участвующих в налетах, потери, которые несет английская авиация, незначительны. Группы германских истребителей «Мессершмитт» держатся на большой высоте и никогда не пытаются разорвать строй английских истребителей. Тактика германских летчиков сводится к тому, чтобы никогда не нападать, не имея численного превосходства.

Английский летчик, принимавший участие в 60 налетах на Францию и сбивший пять германских самолетов, заявил:

«Моральное состояние германских летчиков должно быть чрезвычайно низким. Они не пытаются атаковать соединения наших истребителей и всегда ожидают удобного случая, чтобы напасть на отстающих. Мне никогда не приходилось видеть, чтобы германские истребители днем приближались к нашим бомбардировщикам, эскортируемым истребителями».

Гибель известного германского летчика

БЕРН, 30 августа. (ТАСС). Как сообщают, в Берлине официально об'явлено о гибели на Восточном фронте известного германского летчика—капитана Юпина, награжденного несколькими орденами.

Действия английской авиации на Ближнем Востоке

ЛОНДОН, 30 августа. (ТАСС). В коммюнике командования английских воздушных сил на Ближнем Востоке говорится, что в ночь на 28 августа тяжелые английские бомбардировщики совершили налет на гавань Бенгази. Много пожаров возникло в районе мола.

Бомбардировщики южно-африканских воздушных сил предприняли интенсивный налет на порт Бардии, неприятельские склады близ Бардии и казармы противника и укрепления.

В ночь на 28 августа самолеты морской авиации атаковали в Средиземном море неприятельский караван из 4 торговых судов, шедших в сопровождении 4 эсминцев. Отмечено прямое попадание в одно судно, которое после нескольких взрывов накренилось. Видно было, как судно горело.

28 августа днем средние бомбардировщики атаковали 2 неприятельских судна в центральной части Средиземного моря. Летчики видели, как один пароход начал тонуть. Все английские самолеты вернулись на базы.

Потопление итальянских танкеров в Персидском заливе

НЬЮ-ЙОРК, 30 августа. (ТАСС). По сообщению лондонского корреспондента агентства Юнайтед пресс, два итальянских танкера были потоплены своими командами в Персидском заливе, когда английские войска высадились в Иране.

Изменения в составе правительства Австралии

ЛОНДОН, 30 августа. (ТАСС). Как передает агентство Рейтер из Сиднея, бывший премьер-министр Австралии Мензис остается в составе правительства в качестве министра по координации обороны. Единственное изменение в составе австралийского кабинета заключается в замене Мензиса Фадденом на посту премьер-министра. Фадден сохраняет пост министра финансов, а Мензис — пост министра по координации обороны, который он занимал в возглавлявшемся им кабинете.

Однако, как указал Фадден, после окончания прений по бюджету в будущем месяце возможны изменения в составе правительства.

Огромные потери немцев на Восточном фронте

СТАМБУЛ, 30 августа. (ТАСС). Только-что прибывшие из Болгарии лица передают, что число германских, румынских и итальянских раненых на южном направлении Восточного фронта настолько возросло, что для их размещения уже нехватает госпиталей, больниц и других приспособленных для этой цели зданий на румынской территории.

В связи с этим с прошлой недели раненых начали размещать на территории Болгарии.

★

АФИНЫ, 30 августа. (ТАСС). Газета «Празднични вести» публикует статью немецкого военного корреспондента Фрица Мецке, в которой говорится:

«Путь германской армии по территории России усеян могилами погибших немецких солдат. В занятых областях Советского Союза высятся бесконечные холмы над могилами солдат немецкой армии».

Раскрытие тайных германских вербовочных бюро в Швеции

СТОКГОЛЬМ, 30 августа. (ТАСС). Как сообщает газета «Нюа даглигт аллеханда», одним из руководителей тайных германских вербовочных бюро в Швеции является Карл Хельмстранд, который имеет также и другое имя — Карл Ульсон. В 1934 г. Ульсон обучался в Берлине на курсах в войсках СС, после чего был назначен организатором фашистской партии «Свенск социалистиск Самлинг».

Комментируя сообщения о деятельности тайных германских вербовочных бюро в Швеции, газета «Эскильстуна курирен» пишет:

«Несмотря на все заявления наших руководителей, шведский народ имеет все больше оснований задать себе вопрос, как далеко зашло германское проникновение в нашу страну. Что в этом отношении не все в порядке, — совершенно очевидно. После раскрытия деятельности тайных германских вербовочных бюро вмешательство правительства с тем, чтобы очистить атмосферу, совершенно необходимо. В противном случае может произойти непоправимое несчастье.

На всей этой истории лежит отпечаток беспримерной наглости. Что может означать вербовка шведов в германские войска СС, догадаться нетрудно. Дело, возможно, идет о создании не более, не менее, как секретной ударной части, готовой при удобном случае перейти к действиям на шведской территории. Только глупая доверчивость может помешать при этом вспомнить о том, что произошло в Норвегии и прежде всего в Голландии, где вместе с нападением на страну извне появились обученные помощники внутри самой страны. Характерен тот факт, что добровольцев направляют в Норвегию. Шведские граждане, проходящие немецкую военную подготовку в угнетенной братской нам стране, — можно ли придумать что-либо более нахальное и возмутительное?»

Роспуск датской компартии

СТОКГОЛЬМ, 30 августа. (ТАСС). Датский риксдаг принял на-днях закон о роспуске коммунистической партии Дании. В осведомленных кругах указывают, что это решение принято под прямым давлением немцев. Датский министр юстиции Петерсен вынужден был недавно выйти в отставку потому, что он отказался сострянать на основе «материалов» германских агентов дело о подготовке компартией диверсионных актов. Указывают, что эту грязную работу выполнил по приказу Гиммлера, еще в мае приезжавшего в Копенгаген, начальник датской полиции Туне Якобсон. Именно он сфабриковал обвинения, которые послужили «основанием» для роспуска компартии. Туне Якобсон после этого был назначен на пост министра юстиции вместо Петерсена.

Указывают, что многие датские министры были осведомлены о махинациях Якобсона, но молчали, не желая терять теплых мест.

Бенеш о германских планах

ЛОНДОН, 30 августа. (ТАСС). «Дейли телеграф энд морнинг пост» поместила статью президента Чехословацкой республики Бенеша, в которой говорится:

«Без преувеличения мы можем сказать, что разрушение европейской культуры и цивилизации лежит на совести национал-социалистов. Они более жестоко и варварски обращаются со славянами, чем с другими покоренными народами, ибо районы, населенные славянами, специально отведены для германской колонизации. В этих районах порабощенные славянские племена должны добывать богатства земли для блага «высшей германской расы». Гитлер заявил, что в Восточной Европе только одни немцы могут быть крупными землевладельцами. Из этих районов, указал он, должно быть изгнано население, ибо «задачи, стоящие перед германским государством, обязывают раз и навсегда сделать невозможным дальнейший рост и расширение славянской расы». Намерения национал-социалистического империализма, несомненно, одинаковы во всех частях мира».

Положение в Испании

ЛОНДОН, 30 августа. (ТАСС). В Лондоне получены сведения от лиц, бежавших недавно из Испании, о положении в стране. Недовольство политикой франкистского правительства наблюдается почти во всех слоях испанского населения. Несмотря на голод и отчаянное положение испанского народа, правительство расходует огромные средства на подготовку к войне. Город Альхесирас превращен в военный лагерь. Все учреждения эвакуированы в пригороды.

Моряк родом из Галисии рассказывает, что население связывает свои лучшие надежды с борьбой СССР против германского фашизма. Попытка испанских фашистов завербовать добровольцев в германскую армию для борьбы с СССР полностью провалилась. Испанцы не хотят воевать. Однако каждый знает, что гитлеровский агент Суньер в конце-концов вовлечет Испанию в войну на стороне держав оси. Поэтому многие уже помышляют о том, как бы скрыться в горах; другие заявляют, что, если только их заставят воевать против Советского Союза, они немедленно перейдут на сторону Красной Армии. Моряк рассказал, что на стенах домов и заборах часто появляются надписи: «Да здравствует Россия». Особенно много таких надписей он видел в Ла-Корунье.

Лица, прибывшие из Бильбао, сообщают, что фалангисты пытались недавно организовать там антисоветскую демонстрацию, но эта попытка оказалась тщетной. Для того, чтобы окончательно не опозориться, фалангисты обходили все кафе, выгоняли оттуда посетителей и заставляли их становиться в ряды демонстрантов. Тем не менее колонна демонстрантов представляла собой жалкое зрелище. Эти лица рассказывают также, что среди «добровольцев», завербованных в германскую армию, оказалось много таких, которые записались исключительно для того, чтобы получить возможность перейти на сторону Красной Армии. В близком кругу друзей они совершенно открыто заявляют, что им важно вырваться из Испании, а там видно будет.

Женщина, прибывшая из Виго, также подтверждает, что многие завербованные «добровольцы» намерены при первом же удобном случае перейти на сторону Красной Армии.

Обращение лондонцев к населению советских городов

ЛОНДОН, 30 августа. (ТАСС). «Дейли геральд» от 29 августа опубликовала обращение жителей Уэстгема (квартала восточной части Лондона, наиболее пострадавшего от германских бомбардировок) к жителям советских городов, подвергающихся воздушным атакам озверелых гитлеровских бандитов. В обращении говорится:

«У нас общие цели, и мы полны одинаковой решимости. Превратим каждый дом в крепость, каждую улицу — в препятствие».

Обращение заканчивается выражением восхищения великолепным мужеством советских бойцов.

★

ЛОНДОН, 30 августа. (ТАСС). Лондонское отделение ТАСС получило от секретаря ливерпульского отделения тред-юниона электриков следующее письмо для передачи электрикам Ленинграда и Советского Союза:

«Дорогие товарищи, с глубоким удовлетворением я воспользовался случаем передать всем электрикам Советского Союза о нашей солидарности и поддержке вашей борьбы против фашизма. Подобное желание было единодушно выражено на крупнейшем митинге членов ливерпульского тред-юниона электриков. Ливерпульские электрики обязуются сделать все от них зависящее для укрепления единства английского и советского народов, которое приведет к поражению Гитлера и фашизма и гарантирует мирное будущее.

Секретарь ливерпульского отделения союза электриков **МАГАЙР**».

КРАТКИЕ СООБЩЕНИЯ

◆ Из США в Турцию поступила крупная партия сельскохозяйственных машин, среди которых 350 хлопкосеялок и тракторные плуги.

◆ В волости Туусула (Финляндия) вспыхнула эпидемия тифа. Только в одной волостной больнице насчитывается 60 заболевших брюшным тифом.

◆ Канадское правительство запретило распространение в Канаде японского журнала «Кинг».

Военные мероприятия в США

ВАШИНГТОН, 30 августа. (ТАСС). С целью ускорения производства военных материалов в США Рузвельт создал новое управление по снабжению сырьем и распределению его на основе приоритета. Управление возглавляет вице-президент США Уоллес. В состав управления входят также военный министр Стимсон, морской министр Нокс, Гопкинс, председатель комитета по руководству военной промышленностью Нудсен, его заместитель Хиллмэн и правительственный администратор по ценам Гендерсон.

Новое управление будет распределять наличные запасы сырья для производства вооружений для американской армии и флота, Советского Союза, Англии и других стран, которым США помогают против агрессии, а также для ведения экономической войны и для удовлетворения гражданских нужд. Директором управления назначен Дональд Нельсон.

В приказе о создании управления говорится, что право распределения готовых военных материалов между США и другими странами остаётся за президентом, который определяет основы политики нового управления.

Одновременно Рузвельт назначил директора комитета по руководству военной промышленностью Биггерса американским посланником в Лондон для оказаний помощи находящемуся там представителю США по осуществлению помощи Англии на основе закона о передаче взаймы или в аренду оружия Гарриману. Новый директор комитета по руководству военной промышленностью еще не назначен. Рузвельт назначил также бывшего уполномоченного по вопросам приоритета Стеттиниуса уполномоченным по осуществлению закона о передаче взаймы или в аренду оружия вместо Гопкинса, который, однако, будет и впредь являться помощником президента по наблюдению за всей американской помощью странам, борющимся против агрессии.

★

ЛОНДОН, 30 августа. (ТАСС). По сообщению вашингтонского корреспондента агентства Рейтер, в соответствии с опубликованным 28 августа распоряжением уполномоченного по вопросам приоритета все американские промышленники должны в будущем в обязательном порядке принимать в первую очередь заказы на военные материалы, предназначенные для нужд США, Англии, СССР, Китая и некоторых других стран. Это обязательно для промышленников даже в том случае, если эти заказы задерживают или полностью мешают выполнению гражданских заказов.

Поездка американской авиационной миссии

НЬЮ-ЙОРК, 30 августа. (ТАСС). По сообщению вашингтонского корреспондента агентства Ассошиэйтед пресс, военное министерство об'явило, что группа офицеров во главе с начальником военно-воздушных сил американской армии генералом Бретт совершит поездку по африканскому, ближневосточному, средиземноморскому и атлантическому фронтам войны для изучения английских потребностей в американском авиационном оборудовании. Дата отъезда миссии еще не об'явлена.

Шведская газета об укреплении Исландии

СТОКГОЛЬМ, 30 августа. (ТАСС). «Стокгольмс тиднинген» сообщает из Рейкьявика (Исландия), что за время пребывания на острове англо-американских сил оборона Исландии значительно усилилась. Суда, груженные снарядами и войсками, продовольствием и необходимыми для войск и населения товарами, прибывают непрерывным потоком из Америки. Работы по возведению новых укреплений, лагерей, расширению портов и дорог, по сооружению противотанковых препятствий, проволочных заграждений, по минированию полей и охране под'ездных путей производятся круглые сутки. Исландия не будет новым Критом. До сих пор в районе Исландии уничтожено или захвачено шесть вражеских подводных лодок.

Антифашистское движение в Уругвае

НЬЮ-ЙОРК, 30 августа. (ТАСС). По сообщению корреспондента агентства Юнайтед пресс из Салто (Уругвай), национальный конгресс студентов призывает правительство порвать отношения с Германией, Италией и Испанией. Конгресс предложил об'явить бойкот всем промышленникам—сторонникам держав оси.

Военные действия в Китае

Военные действия в провинциях Фуцзянь, Чжэцзян, Цзянсу, Аньхуэй и Цзянси продолжаются. В провинции Чжэцзян китайские войска заняли город Фуян, западнее Ханчжоу. На границе провинций Цзянсу и Аньхуэй бои идут в районе города Цзянинь. Китайские войска подвергают город артиллерийскому обстрелу.

★

30 августа японская авиация совершила налеты на Чунцин и Суйдин.

(ТАСС).

На очередной пресс-конференции иностранных корреспондентов

На состоявшейся 30-го августа очередной пресс-конференции иностранных корреспондентов заместитель начальника Советского Информбюро тов. Лозовский С. А. остановился на фактах, свидетельствующих о развитии и оживлении борьбы во всех оккупированных странах, где еще недавно перспективы борьбы против оккупантов казались совершенно безнадежными.

За 10 недель войны гитлеровской Германии против СССР заметно меняется обстановка во всех задавленных гитлеровским сапогом странах. Ненависть народов к оккупантам переливается через край и находит свое выражение в партизанском движении, в актах саботажа, в убийствах немецких солдат и офицеров и выстрелах по гитлеровским агентам.

10 недель тому назад выстрел Колетта в Лаваля и Деа был бы невозможен. Сейчас это стало фактом и, как сообщают газеты, среди «добровольцев» обнаружены и другие враги немецких оккупантов и французских предателей. Раньше еще не была возможна стачка в Польше. Теперь она произошла в важном железнодорожном узле Хржанове. Кроме того, произошла крупная железнодорожная катастрофа у Прушкова вблизи Варшавы. Раньше не было возможно такое партизанское движение, какое нарастает сейчас в Югославии, в Греции, несмотря на зверства немцев против партизан. 10 недель тому назад были невозможны массовые антинемецкие демонстрации во Франции, в Бельгии, в Голландии. Антинемецкие настроения в Норвегии настолько сильны, что лакей оккупантов Квислинг вынужден это признать в официальном заявлении. Партизанское движение в Норвегии сейчас стало фактом, как стали фактом антинемецкие выступления в Праге и во всем протекторате, о чем плачется выходящая в Праге немецкая газета на чешском языке под названием «Чешско слово».

Более того, раньше были невозможны такие антинемецкие демонстрации и акты, какие мы сейчас наблюдаем среди союзников Германии: в Италии, Финляндии, Венгрии, Румынии и Словакии.

Все это — упрямые факты, которые известны немцам лучше, чем кому бы то ни было другому, и все же немцы всячески скрывают это растущее против них движение. Только тупые и самодовольные гитлеровские мясники думали, что можно превратить замечательный французский народ в рабов.

Стойкость и упорство в борьбе за свое национальное существование и независимость и на этот раз доказали поляки. Это обошлось дорого польскому народу, но польский народ жив, он сжав зубы, накапливает силы. Польша уже теперь не та, какой она была 10 недель тому назад. После соглашения между СССР и Правительством Польши могучая струя веры, бодрости и энергии влилась в массы польского населения. Польский народ воспрянул духом.

Ни одна из стран, включенных пышно и торжественно в «новый порядок», не примирилась с жестоким и наглым господством гитлеровских банд.

Европа не та, какой она была совсем недавно. 10 недель героической борьбы Красной Армии против 9/10 всех вооруженных сил Германии и ее вассалов, беззаветная преданность и готовность народов СССР пойти на величайшие жертвы, чтобы спасти свободу и независимость своей страны, огромные потери Германии и ее союзников на Восточном фронте, — все это поднято настроение угнетенных, но не покоренных народов Европы, влило надежду в их сердца и создало психологические и политические предпосылки для развертывания борьбы против гитлеровской Германии. Гитлер и его клика должны погибнуть — таков приговор истории.

ПРИБЫТИЕ В МОСКВУ ПОЛНОМОЧНОГО ПРЕДСТАВИТЕЛЯ ТУВИНСКОЙ НАРОДНОЙ РЕСПУБЛИКИ В СССР

29-го августа с. г. в Москву прибыл Полномочный Представитель Тувинской Народной Республики в СССР т. **Мандара**.

На Ярославском вокзале т. **Мандара** был встречен и. о. Зав. Протокольным Отделом НКИД т. Ф. Ф. Молочковым, Зав. 3-м Дальневосточным Отделом НКИД т. Г. П. Латышевым, а также составом Полномочного Представительства Тувинской Народной Республики в СССР.

Общегородской митинг молодежи Киева

КИЕВ, 30 августа. (ТАСС). На улицы города — славной украинской столицы — вчера организованно вышла боевая киевская молодежь. Построенная в отряды, она шла по-военному, четко отбивая шаг. Такими отрядами, группами и в одиночку юноши и девушки — мужественные защитники Киева — стекались на площадь Спартака к зданию Украинского драматического театра имени Ивана Франко. Здесь собрался общегородской митинг молодых рабочих, служащих, студентов.

1.200 человек вместил зал театра. Многие из них с винтовками за плечами и повязкой красного креста на руке. Это бойцы народного ополчения, истребительных батальонов, бойцы санитарных дружин.

Митинг открывает секретарь Киевского обкома и горкома ЛКСМУ тов. Кучеренко. Бурными аплодисментами встречается предложение об избрании в почетный президиум митинга Политбюро ЦК ВКП(б) и ЦК КП(б)У, почетным председателем — товарища Сталина.

Первым выступает боец истребительного батальона тов. Гритнюк. Он говорит:

— Фашистские заправилы жестоко просчитались. Вместе с героической Красной Армией на освободительную войну поднялся весь многомиллионный советский народ. Наша прекрасная молодежь в истребительных батальонах горит желанием бить врага. Она это блестяще доказывает своими боевыми делами. Наш боец-разведчик Корниенко не раз приносил ценнейшие сведения штабу, в результате которых враг терпел поражение. Девушки-дружинницы комсомолки Егорова, Стригаль, беспартийная Лебушко под жестоким огнем противника самоотверженно оказывали помощь раненым бойцам.

На трибуне — медсестра тов. Кащавцева. Она рассказывает о героических подвигах молодых железнодорожников, о десятках и сотнях молодых патриотов, смело идущих в бой за родину.

— Пусть наш любимый товарищ Сталин знает, — говорит тов. Кащавцева, — мы будем биться с врагом так, чтобы никогда фашистской гадине не заползти в наш Киев!

Тепло встречают участники митинга поэта-орденоносца Андрея Малышко, читающего свое новое произведение.

Выступает краснофлотец Волошин.

— Всегда побеждать — вот девиз нашей молодежи, девиз каждого гражданина нашей родины, — говорит он.

С вниманием выслушивается речь бригадного комиссара тов. Михайлова.

Гомерический хохот разносится в зале, когда тов. Михайлов цитирует победные реляции фашистов о том, что они взяли Киев, о «церемониальном марше» немцев по Крещатику.

— Не от хорошей жизни пошли геббельсовские брехуны на такую глупую беспардонную ложь. В германской армии уже много солдат и офицеров потеряли веру в свою победу. Но никакая брехня не поможет гитлеровским людоедам!

— Будем мужественно драться, — говорит товарищ Михайлов, — будем драться так, чтобы очистить нашу землю от фашистской мрази.

Горячую речь произносит поэт-орденоносец Микола Бажан.

— Древняя столица украинского народа величава и неприступна. Гитлер несет нам иго, но гордые советские люди, новое племя могучих богатырей, сметут с лица земли позор человечества — кровавый фашизм.

Киевская молодежь! Вспомни славные традиции молодых бойцов гражданской войны. Сейчас, когда пришел решительный час, на деле докажем свою преданность отчизне!

Выступает секретарь ЦК ЛКСМУ тов. Хоменко:

— Наша молодежь дерется мужественно и смело на фронте, работает самоотверженно в тылу, как подобает поколению, воспитанному величайшими гениями человечества Лениным и Сталиным. Комсомольская организация Киева вписывает новые героические страницы в золотую книгу истории.

Скажем же сегодня нашему любимому Сталину и руководителю большевиков Украины Н. С. Хрущеву:

— Киев есть и будет советский! Фашизм будет стерт с лица земли!

На митинге выступил секретарь ЦК КП(б)У по пропаганде тов. Лысенко.

В принятой резолюции участники митинга обращаются ко всей молодежи столицы с призывом работать еще упорнее над укреплением обороны страны и призывают всех молодых патриотов, могущих носить оружие, влиться в отряды народного ополчения, противопожарные роты, в истребительные батальоны, утроить темпы работы на предприятиях и тем самым приблизить час разгрома гитлеровских головорезов.

В фонд обороны страны

По полученным вчера Народным Комиссариатом финансов СССР предварительным данным, в фонд обороны страны к 26 августа поступили денежные взносы в сумме 276,1 миллиона рублей. Эти сведения неполные, так как от ряда контор Госбанка данные на 26 августа еще не имеются.

В Сталинскую областную контору Госбанка поступило 15,1 миллиона рублей, в Ворошиловскую—13,2 миллиона рублей, в Хабаровскую краевую контору—9,2 миллиона рублей, в Московскую областную контору—8,9 миллиона рублей, в Ленинградскую городскую контору—8,4 миллиона рублей, в Азербайджанскую республиканскую контору — 7,6 миллиона рублей, в Казахскую—7,5 миллиона рублей, в Грузинскую—7 миллионов рублей, в Узбекскую—6,9 миллиона рублей и т. д.

В фонд обороны страны трудящиеся передали также на значительную сумму облигаций государственных займов, драгоценных вещей и других ценностей.

★

В отделения и главную кассу Московской городской конторы Госбанка ко вчерашнему дню от населения столицы поступило 20.985.234 рубля 76 копеек деньгами, на 7.088.855 рублей облигаций государственных займов, на 3.592 рубля 50 копеек по номиналу золотой монеты дореволюционной чеканки и большое количество разных драгоценностей.

(ТАСС).

РЕДАКЦИОННАЯ КОЛЛЕГИЯ.
Издатель: ПРЕЗИДИУМ ВЕРХОВНОГО СОВЕТА СССР.

Где бы ни прошли немецко-фашистские полчища, — повсюду путь их отмечен виселицами, пожарищами, разграбленными городами и селами. На снимках (слева направо): 1. Трупы расстрелянных на улице одного из городов Югославии. 2. Виселицы в Варшаве. 3. Заключенных в концлагере фашистской Германии под пулеметами гонят на работу.

Библиотеке нужны материалы Станиславa Августа на любом языке. Звонить по телефону К 1-84-78.

СЕГОДНЯ В ТЕАТРАХ:

МХАТ СССР им. ГОРЬКОГО — **Школа злословия.** Нач. в 3.30 дня.

ЦЕНТР. ТЕАТР КРАСНОЙ АРМИИ — **Крылатое племя.** Нач. в 5 ч. веч.

ГОС. МУЗ. ТЕАТР имени нар. артистов СССР К. С. СТАНИСЛАВСКОГО и Вл. И. НЕМИРОВИЧА-ДАНЧЕНКО — **Корневильские колокола.** Нач. в 1 ч. дня.

МОСК. ТЕАТР РЕВОЛЮЦИИ — **Весна в Москве** — начало спектаклей в 11 ч. утра и в 5 час. вечера.

КАМЕРНЫЙ ТЕАТР—Сегодня 2 спектакля **Очная ставка.** Нач. в 12.30 дня и 5.30 веч.

ТЕАТР им. МОССОВЕТА (Каретный ряд, 3, тел. К 3-93-48) — утро премьера **Профессор Мамлок** — нач. в 1 ч. дня; веч. — **Трактирщица** — нач. в 6.30 веч. Билеты продаются.

МОСК. ГОС. ТЕАТР им. ЛЕНИНСКОГО КОМСОМОЛА — утро **Парень из нашего города** — нач. в 11.30 утра; веч. **Командиры ведут корабли** — нач. в 5.30 веч.

МОСК. ТЕАТР САТИРЫ (в помещ. Эстрадного театра «Эрмитаж», Каретный ряд, 3) — утро **Сашка** — нач. в 12.30 дня; веч. **Кто смеется последний** — нач. в 6 ч. веч. Касса открыта с 11 ч. дня. Цены билетам от 2 до 12 руб.

МОСК. ТЕАТР ОПЕРЕТТЫ («Эрмитаж») — Сегодня 2 спектакля по уменьшенным ценам: новая постановка **Ночь в июне** — нач. в 12.30 дня, окончание в 3.30 дня; **Сильва** — нач. в 5 час. веч., окончание в 7.30 веч. Цены билетам от 2 до 12 руб. Касса открыта с 10 ч. утра.

МОСФИЛ. БОЛЬШОЙ ЗАЛ КОНСЕРВАТОРИИ — Концерт **Я. Флиера.** В программе: **Шопен, Лист.** Билеты от 1 р. до 6 руб. продаются. Начало в 2 ч. дня.

МАЛЫЙ ТЕАТР

Сегодня 31/VIII **Стакан воды.** Нач. спектакля в 3.30 дня, окончание в 7 ч. веч. Билеты продаются в кассе театра и районных театральных касс